

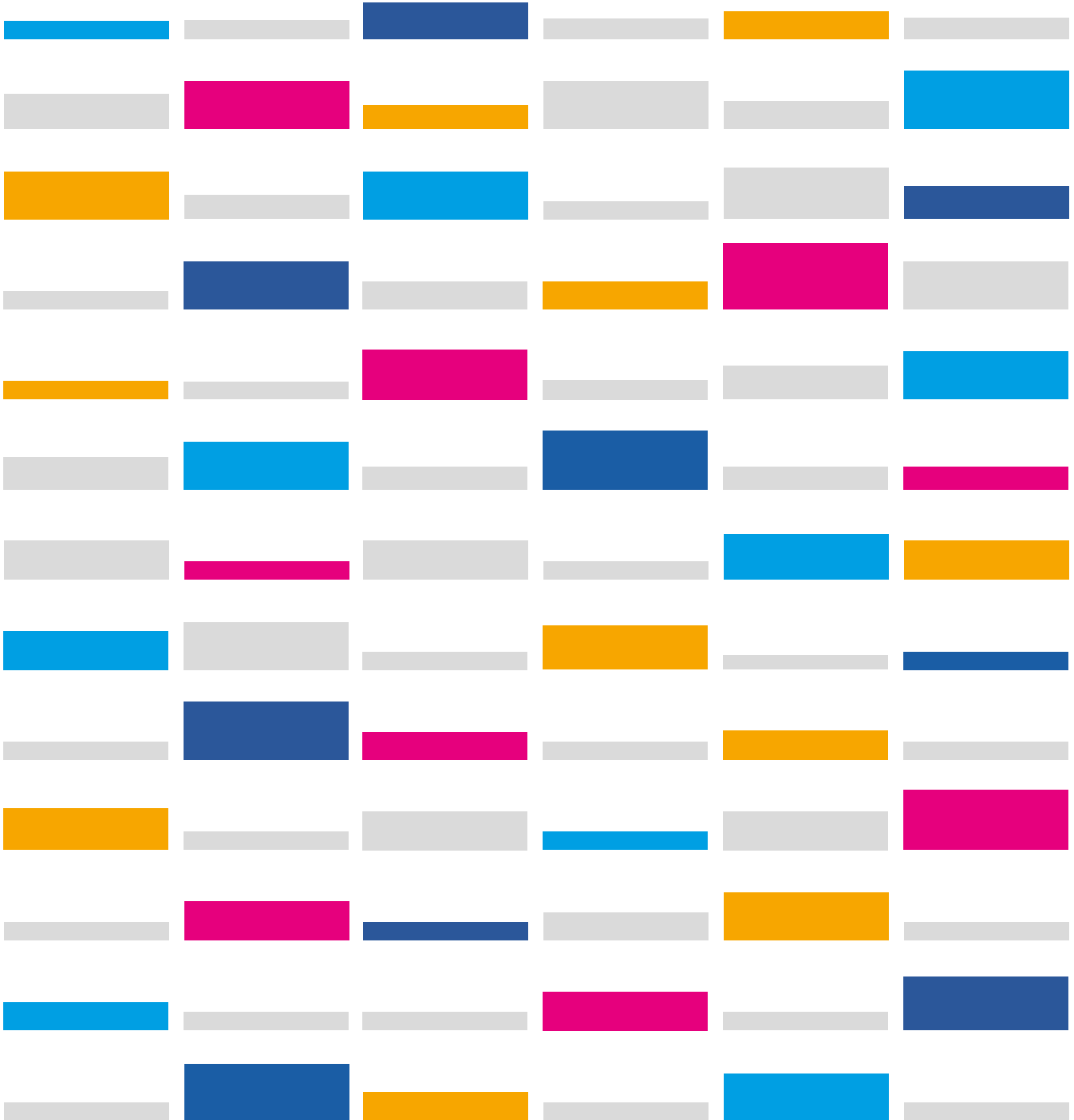

Síntesis de resultados **Censo 2024**



Índice

| | | |
|-----------|--|-----------|
| | Presentación | 5 |
| 1. | Introducción..... | 7 |
| 2. | Población censada y sus características demográficas..... | 9 |
| | 2.1 Evolución de la población censada | 10 |
| | 2.2 Población por sexo y edad | 13 |
| | 2.3 Migración Internacional | 20 |
| | 2.3 Migración Interna..... | 24 |
| | 2.4 Fecundidad | 31 |
| 3. | Características de la población | 37 |
| | 3.1 Educación..... | 38 |
| | 3.2 Empleo..... | 42 |
| | 3.3 Pueblos originarios | 50 |
| | 3.4 Afrodescendencia | 54 |
| | 3.5 Discapacidad | 56 |
| | 3.6 Religión o credo | 58 |
| | 3.7 Género..... | 61 |
| 4. | Características de las viviendas y hogares | 63 |
| | 4.1 Viviendas particulares..... | 64 |
| | 4.2 Hogares..... | 67 |
| | 4.3 Hacinamiento | 72 |
| | 4.4 Tipo y materialidad de las viviendas..... | 74 |
| | 4.5 Tenencia de la vivienda..... | 78 |
| | 4.6 Acceso a servicios básicos..... | 80 |
| | 4.6.1 Agua | 80 |
| | 4.6.2 Servicios sanitarios..... | 85 |
| | 4.6.3 Energía eléctrica..... | 88 |
| | 4.6.4 Fuentes de energía para cocinar o calefaccionar | 90 |
| | 4.6.5 Internet..... | 95 |
| 5. | Principales aprendizajes de los resultados e implicancias para la toma de decisiones..... | 97 |

Presentación

El Censo de Población y Vivienda ejecutado por el INE entre los meses de marzo y julio de 2024, representa la principal fuente de insumos para la elaboración de estimaciones y proyecciones de población, a nivel nacional, regional y comunal, y la actualización del marco muestral para el diseño de encuestas de hogares. Asimismo, el censo provee información fundamental para el diseño y evaluación de políticas públicas, así como para la toma de decisiones en los ámbitos de sector público y privado.

Los resultados del Censo fueron diseminados en cuatro entregas a lo largo del primer semestre de 2025. La primera se realizó en marzo, con los resultados principales de la población, hogares y viviendas censadas a nivel nacional, regional y comunal, con datos desagregados por sexo y edad. En abril correspondió la entrega de los resultados de fecundidad, migración interna e inmigración internacional. En mayo se dieron a conocer las características de las viviendas censadas, como su materialidad y acceso a servicios básicos (agua, electricidad y servicios higiénicos), entre otros. La última entrega, realizada en junio, dio a conocer las características de la población censada en el país, tales como pertenencia a pueblos originarios, población afrodescendiente, población con discapacidad, género, religión o credo, nivel educativo, entre otras.

Por su parte, durante el mes de diciembre concluirá el proceso de diseminación de los resultados del Censo con la publicación de la base de datos y la cartografía censal, ambas

anonimizadas e indeterminadas conforme a los estándares de divulgación que resguardan la confidencialidad de la información que levanta el INE en todas sus operaciones estadísticas

El presente documento de síntesis de resultados del Censo busca facilitar la divulgación a toda la comunidad, de las principales tendencias censales observadas en el país. Entre ellas, la caída en la tasa de fecundidad y el acelerado envejecimiento de la población, con importantes desafíos asociados a las políticas públicas de salud, educación, mercado del trabajo, la vivienda y la seguridad social, entre otras.

Como director nacional, expreso mis sinceros agradecimientos a toda la comunidad nacional que fue parte de este gran desafío Censo de Población y Vivienda 2024. En esta oportunidad, agradezco especialmente a los equipos del INE que prepararon la presente publicación de síntesis de resultados, la que confiamos será de gran utilidad para el país. Asimismo, extendiendo un reconocimiento especial a toda la ciudadanía que abrió sus puertas y colaboró con nuestro gran equipo de censistas, permitiéndonos saber cuántos somos, dónde vivimos y cómo vivimos en Chile.

Ricardo Vicuña Poblete
Director Nacional

1.

Introducción

El Censo de Población y Vivienda 2024 se realizó en Chile entre los meses de marzo y julio, destacándose por ser el operativo estadístico más grande llevado a cabo por el Instituto Nacional de Estadísticas (INE) y por constituir un megaproyecto nacional en términos humanos y logísticos.

Este esfuerzo país alcanzó sus objetivos gracias a la articulación y colaboración de actores del sector privado, la sociedad civil, la academia, organismos internacionales y del Estado en su conjunto.

Esta ronda censal adquirió especial relevancia para los países, dada la necesidad de contar con información que permitiera comprender los efectos de la pandemia de Covid-19 en la movilidad de la población. En el caso de Chile, a este contexto se añadió el incremento de la inmigración internacional observado en los años posteriores al Censo 2017.

En la implementación del Censo 2024 se incorporaron avances tecnológicos y metodológicos significativos, entre los cuales destacan dos innovaciones principales: (i) el uso de herramientas tecnológicas para la recolección y su monitoreo; y (ii) la realización de un censo de mayor duración, orientado a la medición de la residencia habitual, conocido como censo de derecho. Este enfoque permitió obtener un registro actualizado de la cantidad de personas que residen en el país, así como su distribución territorial y condiciones de vida.

Contar con datos censales en materias como fecundidad, envejecimiento y migración, entre otras, resulta fundamental para la formulación y evaluación de políticas públicas y privadas en ámbitos esenciales para el desarrollo nacional, tales como vivienda, infraestructura sanitaria, salud, educación, empleo y pensiones.

El presente documento ofrece una síntesis de los principales resultados del Censo de Población y Vivienda 2024, orientada a la caracterización de las viviendas, de los hogares, y de la población del país, y a la comprensión de su evolución demográfica y social a lo largo del tiempo.



A lo largo de este documento, con el objetivo de simplificar la comparación entre censos, los resultados se presentarán considerando a las personas residentes habituales del país y utilizando la División Político-Administrativa vigente*.

Las cifras presentadas en este documento corresponden a las personas y viviendas para las cuales se cuenta con información en la pregunta correspondiente del cuestionario censal.

* Para más detalles sobre la comparación con censos anteriores se sugiere revisar la Nota técnica 3 "Comparación entre población censada, población residente habitual y población estimada", disponible en: https://censo2024.ine.gob.cl/wp-content/uploads/2025/04/N3_Nota_Tecnica_Comparacion_Poblacion_CPV2024.pdf

2.

Población censada y sus características demográficas

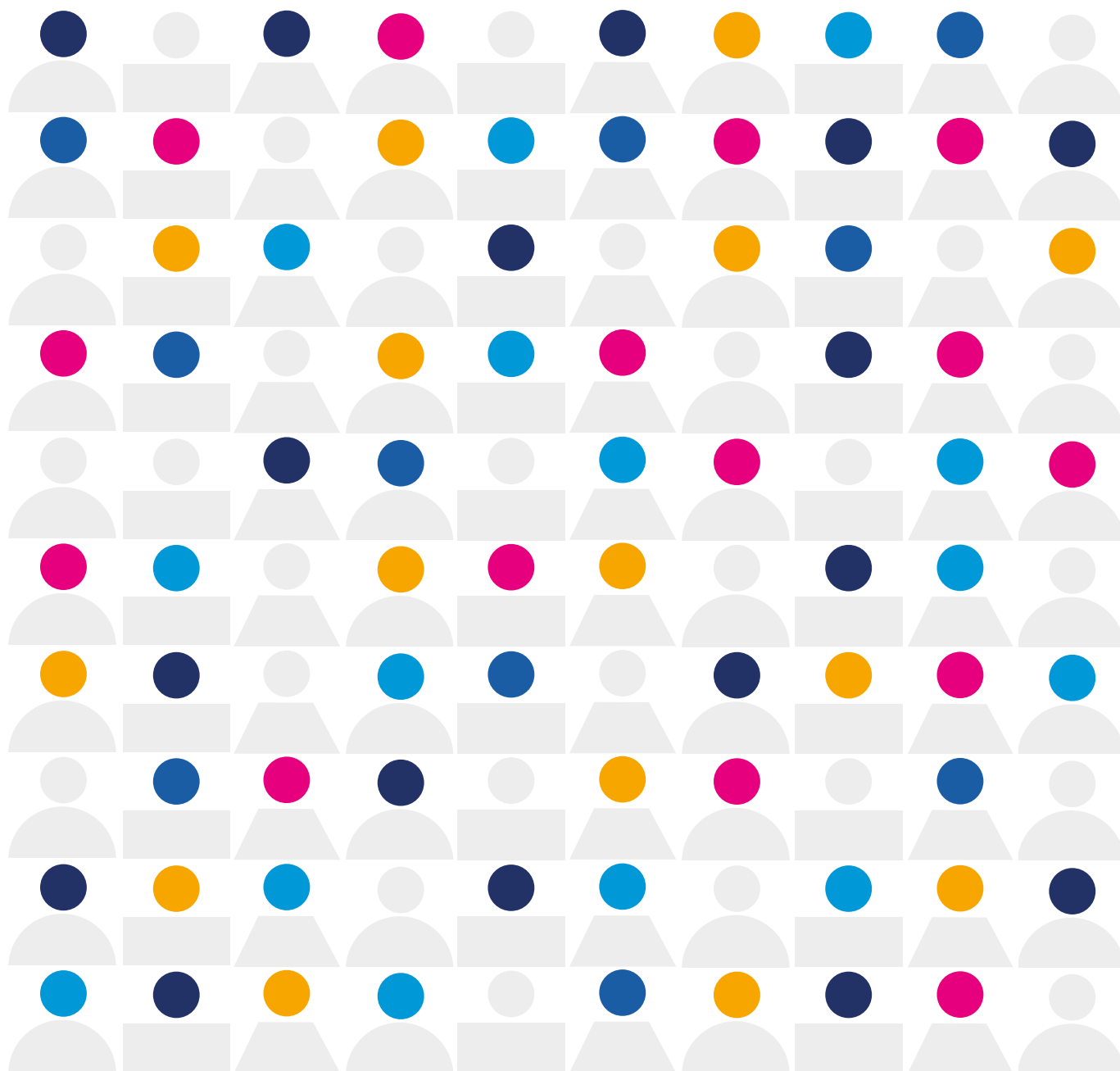

2.1 Evolución de la población censada

La población censada en el país, según el Censo 2024, alcanzó un total de 18.480.432 personas, cifra que representa un aumento de 5,2% en comparación con la población censada en el Censo 2017 (véase figura 1).

El Censo 2024 se realizó bajo la metodología de derecho, es decir, fueron censadas exclusivamente las personas que residen habitualmente en el país. En contraste, los censos de 1992, 2002 y 2017 se efectuaron bajo la metodología de hecho, que considera a todas las personas presentes en el territorio nacional, independiente de su residencia habitual.

Al homologar las cifras por residencia habitual, la población censada en 2024 muestra un incremento de 6,7% respecto al 2017 y un aumento acumulado de 39,3% en relación con 1992 (véase figura 2).



La población censada correspondió a 18.480.432.

Figura 1. Población censada, 1992-2024

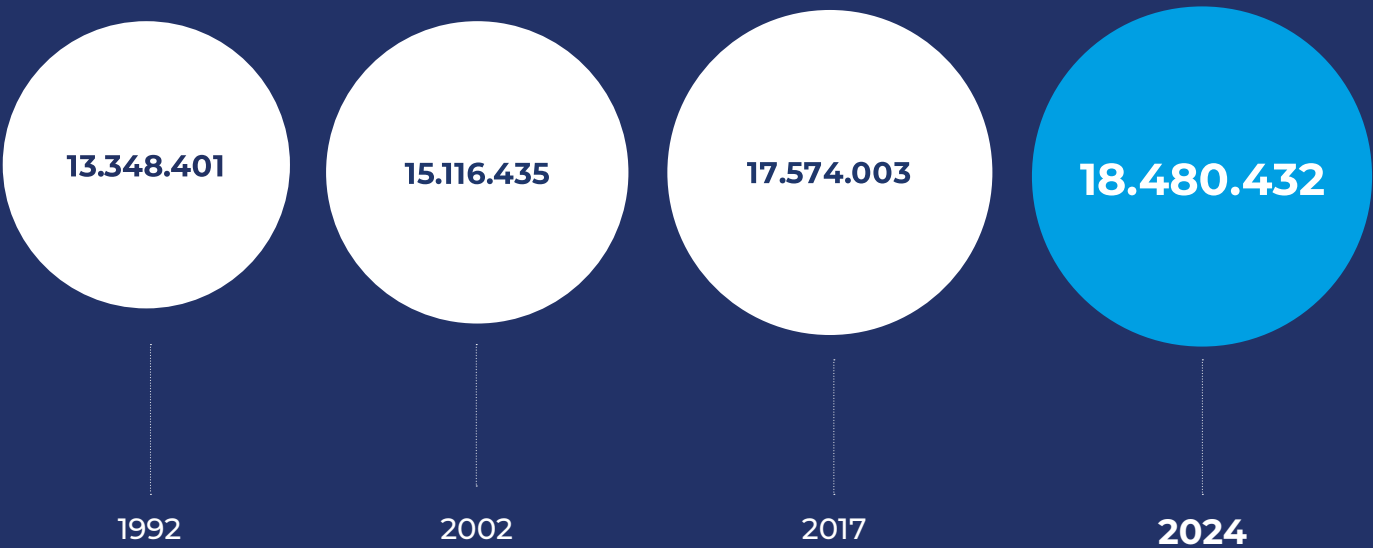

Nota: Entre los años 1992 y 2017 los valores representan el total de personas censadas en el lugar que pernoctaron la noche anterior al día del censo, incluyendo un porcentaje de personas que no eran residentes habituales de Chile. Estos porcentajes son 0,1% para 1992, 0,1% para 2002 y 0,3% para el Censo 2017. En el Censo 2024, al ser un censo de derecho, los valores corresponden al total de la población residente habitual en el país.

Fuente: Censo 1992, Censo 2002, Censo 2017, Censo 2024.



La **residencia habitual** corresponde al lugar donde se ha vivido durante la mayor parte de los 12 últimos meses (es decir, al menos seis meses y un día), o donde se ha vivido menos tiempo, pero se tiene la intención de seguir residiendo allí.

Figura 2. Población residente habitual censada, 1992-2024

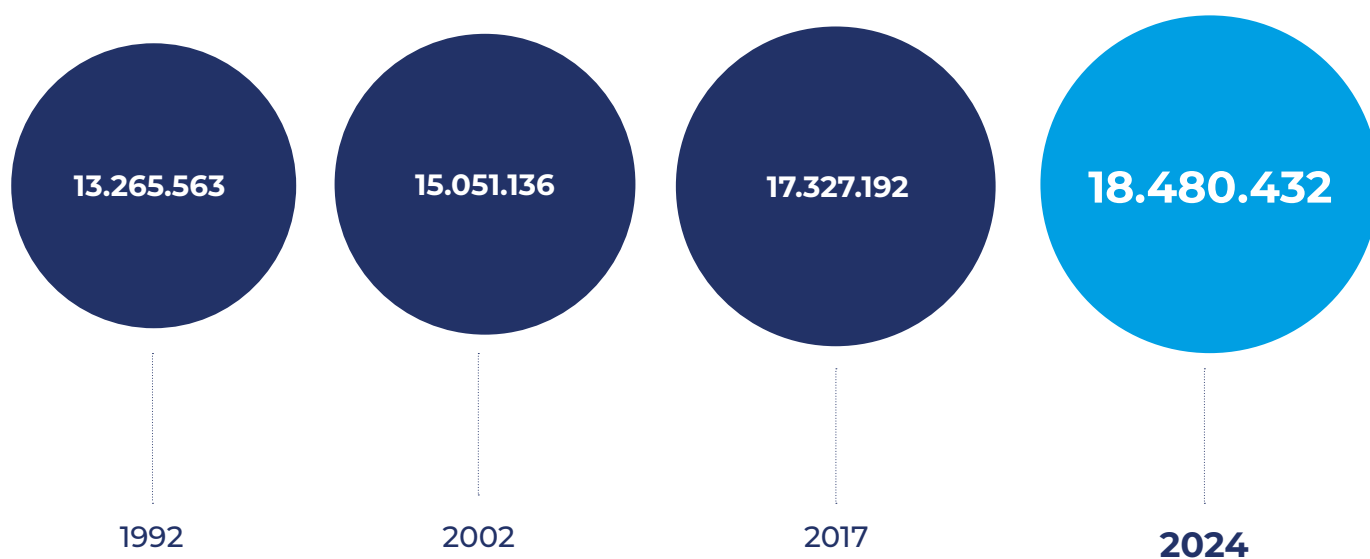

Nota: Los valores de los censos 1992, 2002 y 2017 corresponden a los ajustados por residencia habitual.

Fuente: Censo 1992, Censo 2002, Censo 2017, Censo 2024.

Al igual que en censos anteriores, la Región Metropolitana concentra la mayor proporción de la población del país, con un 40% del total nacional. Le siguen cuatro regiones que superan el millón de habitantes: Valparaíso (10,3%), Biobío (8,7%), Maule (6,1%) y La Araucanía (5,5%). Cabe destacar que, por primera vez, la Región de La Araucanía supera el umbral del millón de habitantes, reflejando su crecimiento demográfico en el período intercensal (véase figura 3).

Otro aspecto que relevar es que las regiones con mayor crecimiento de población residente habitual entre 2017-2024 son Tarapacá (14,8%) y Coquimbo (11,2%). En contraste, las regiones del extremo sur del país, Aysén (1,3%) y Magallanes (3,3%), registran los menores incrementos poblacionales del período (véase tabla 1).

Figura 3. Distribución de la población nacional (%) por región, 2024

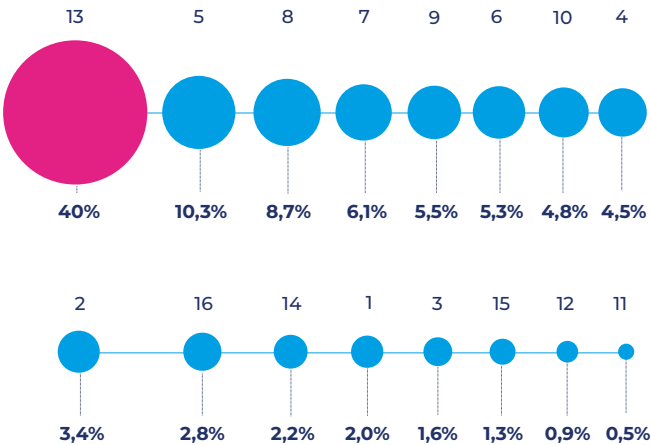

Fuente: Censo 2024.

Tabla 1. Población residente habitual censada por región, 2017-2024

| Región | 2017 | 2024 | Variación 2017-2024 (%) |
|---|------------|------------|-------------------------|
| Arica y Parinacota | 222.779 | 244.569 | 9,8 |
| Tarapacá | 322.238 | 369.806 | 14,8 |
| Antofagasta | 578.117 | 635.416 | 9,9 |
| Atacama | 284.553 | 299.180 | 5,1 |
| Coquimbo | 748.960 | 832.864 | 11,2 |
| Valparaíso | 1.783.552 | 1.896.053 | 6,3 |
| Metropolitana de Santiago | 7.028.680 | 7.400.741 | 5,3 |
| Libertador General Bernardo O'Higgins | 902.471 | 987.228 | 9,4 |
| Maule | 1.032.291 | 1.123.008 | 8,8 |
| Ñuble | 474.238 | 512.289 | 8,0 |
| Biobío | 1.545.843 | 1.613.059 | 4,3 |
| La Araucanía | 940.621 | 1.010.423 | 7,4 |
| Los Ríos | 376.269 | 398.230 | 5,8 |
| Los Lagos | 816.234 | 890.284 | 9,1 |
| Aysén del General Carlos Ibáñez del Campo | 99.410 | 100.745 | 1,3 |
| Magallanes y de la Antártica Chilena | 161.263 | 166.537 | 3,3 |
| No declarada ¹ | 9.673 | | |
| Total | 17.327.192 | 18.480.432 | 6,7 |

¹ Refiere a personas que declararon residir habitualmente en territorio nacional, pero no especificaron en qué comuna o región.

Fuente: Censo 2024.

2.2 Población por sexo y edad

Del total de la población censada, el 51,5% corresponde a mujeres y el 48,5% a hombres (véase figura 4), lo que equivale a una razón de 94,3 hombres por cada 100 mujeres.

En cuanto a la distribución por grupos de edad, el 68,3% de la población se concentra en el grupo entre los 15 y 64 años, el 17,7% corresponde a personas menores de 15 años y el 14% a personas de 65 años o más (véase figura 5).

La edad promedio de la población alcanzó los 38,1 años en 2024, lo que representa un incremento de aproximadamente 10 años respecto de 1992, cuando este indicador se situaba en 28,8 años (véase figura 6).



La edad promedio de la población es 38,1 años, alrededor de 10 años más que en 1992.

Figura 4. Población por sexo, 2024



Fuente: Censo 2024

Figura 5. Población por grupos de edad, 2024

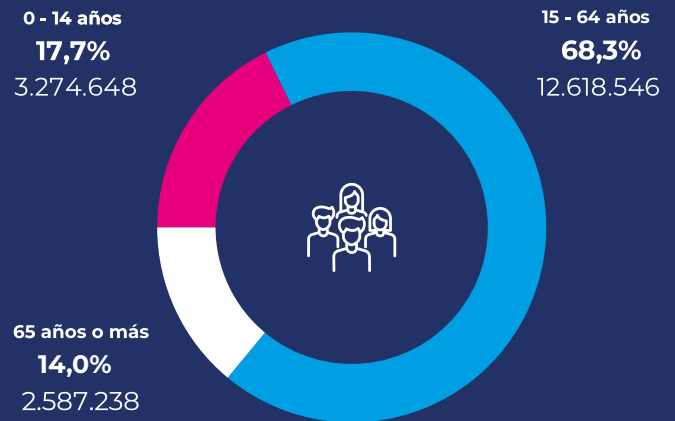

Fuente: Censo 2024

Figura 6. Evolución del promedio de edad, 1992-2024

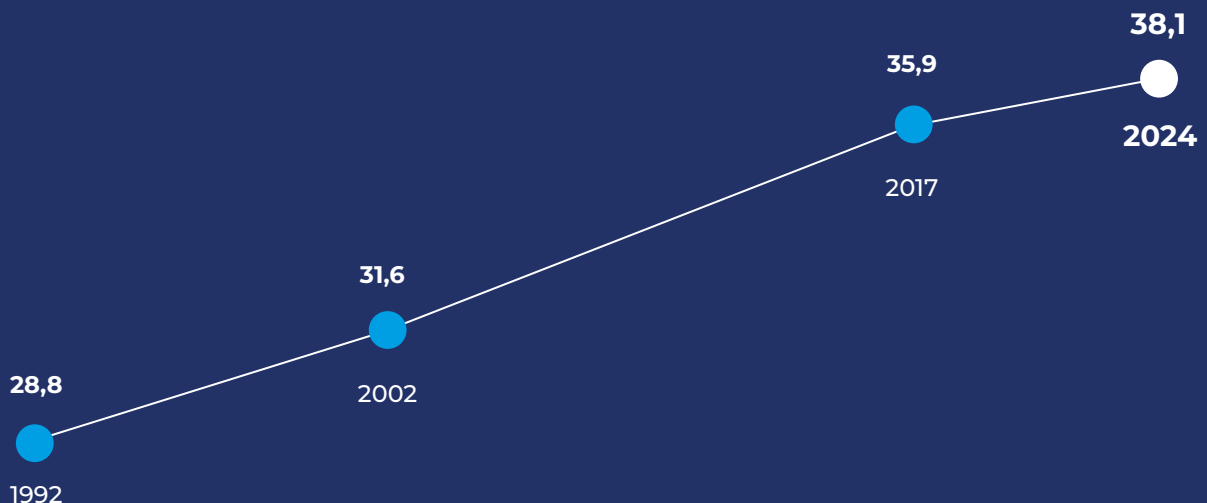

Fuente: Censo 1992, Censo 2002, Censo 2017, Censo 2024.

Razón hombre – mujer (H-M)

La razón H-M en 2024 es de 94,3 hombres por cada 100 mujeres a nivel nacional, observándose que a medida que aumenta la edad de la población, disminuye la proporción de hombres en relación con las mujeres. Así, entre los 0 y 14 años se registran 103,9 hombres por cada 100 mujeres, mientras que en el grupo de 65 años o más la relación desciende a 77,2 hombres por cada 100 mujeres.

Estas diferencias se encuentran en concordancia con la esperanza de vida de las mujeres, que alcanza los 83,7, frente a los 78,4 años observados en los hombres¹.



En el grupo de 0 a 14 años, se registran 103,9 hombres por cada 100 mujeres, mientras que en el grupo de 65 años o más la relación desciende a 77,2 hombres por cada 100 mujeres.

Figura 7. Razón hombre–mujer por grupos de edad, 2024

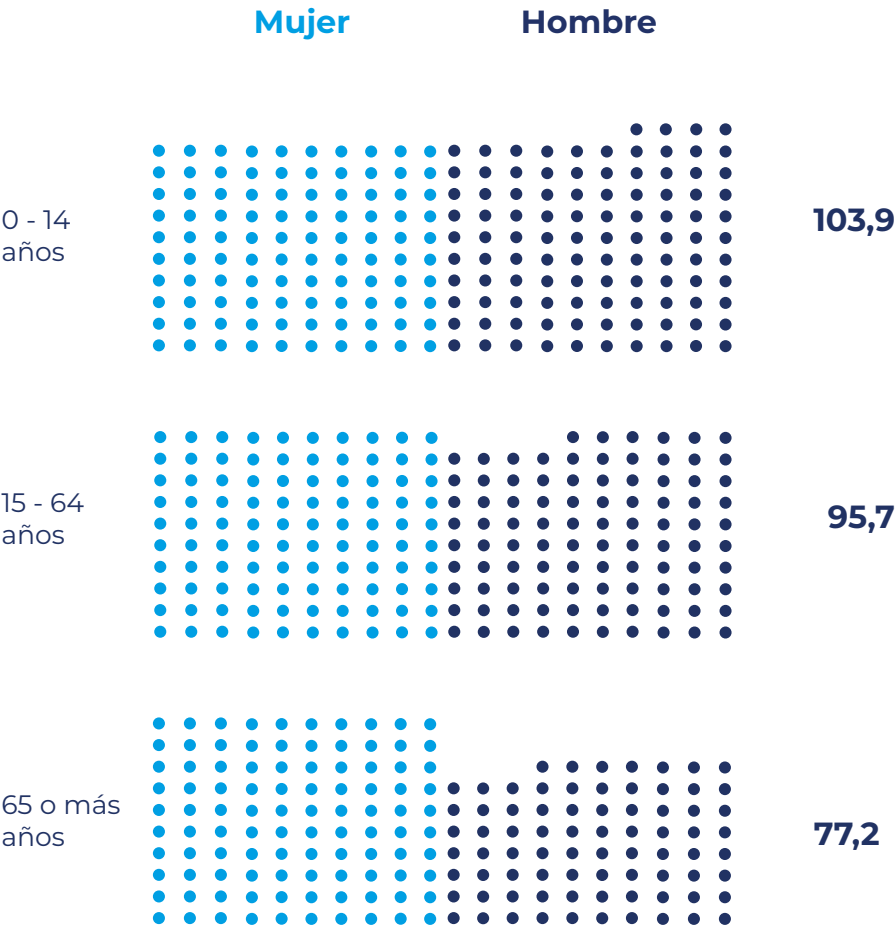

La **razón hombre – mujer** corresponde al número de hombres por cada 100 mujeres.

Fuente: Censo 2024.

¹ INE (2025), Boletín Demográfico Anual Provisional de Estadísticas Vitales 2024. Disponible en: https://www.ine.gob.cl/docs/default-source/nacimientos-matrimonios-y-defunciones/publicaciones-y-anuarios/anuarios-de-estad%C3%ADsticas-vitales/estad%C3%ADsticas-vitales-cifras-provisionales-2024.pdf?sfvrsn=13e86fb9_4

Índice de envejecimiento

El índice de envejecimiento se ha incrementado aproximadamente 3,5 veces en los últimos 32 años, alcanzando en 2024 un valor de 79 personas de 65 años o más por cada 100 personas menores de 15 años. Este resultado refleja el progresivo envejecimiento de la estructura etaria del país, asociado tanto con la disminución de la fecundidad – cuyas cifras se presentan más adelante – como con el aumento de la esperanza de vida de la población (véase figura 8).

Como se observa en las figuras 9 y 10, el proceso de envejecimiento continuo de la población entre 1992 y 2024, se explica por la disminución en la participación de la población de 14 años o menos y por el aumento, a más del doble, de la población de 65 años o más durante el período.



Por cada 100 personas menores de 15 años, hay 79 personas de 65 o más años.

El índice de envejecimiento corresponde a la cantidad de personas de 65 años o más por cada 100 personas menores de 15 años.

Figura 8. Índice de envejecimiento, 1992-2024

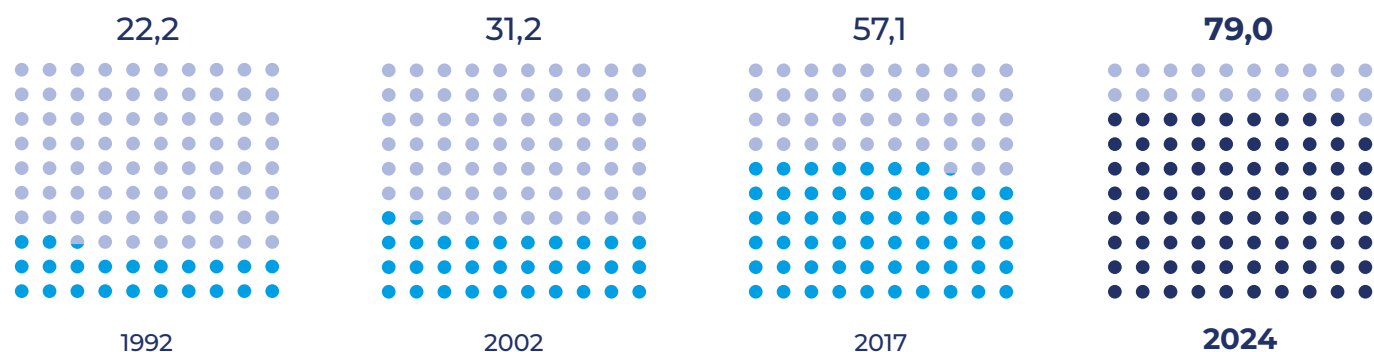

Fuente: Censo 1992, Censo 2002, Censo 2017, Censo 2024.

Figura 9. Proporción de personas menores de 15 años (%), 1992-2024

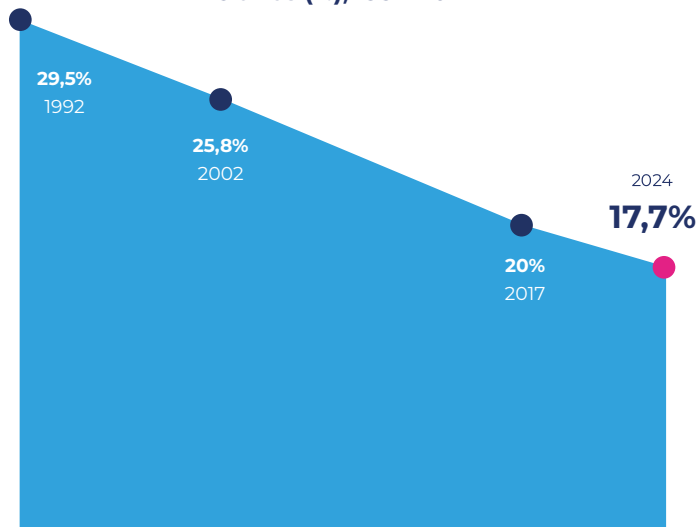

Fuente: Censo 1992, Censo 2002, Censo 2017, Censo 2024.

Figura 10. Proporción de personas de 65 años o más (%), 1992-2024

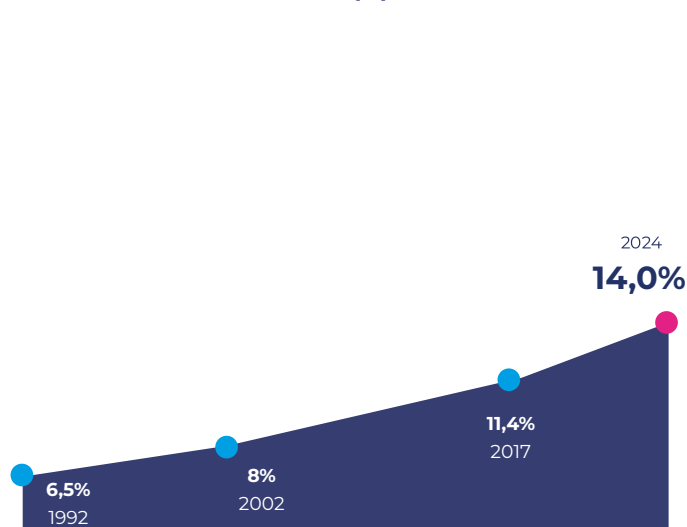

Fuente: Censo 1992, Censo 2002, Censo 2017, Censo 2024.

A nivel regional, los mayores índices de envejecimiento se observan en las regiones de Valparaíso (98,6) y Ñuble (97,6), donde la población de 65 años o más es prácticamente equivalente en tamaño a la población menor de 15 años.

Destaca el caso de la Región de Aysén, cuyo índice de envejecimiento se multiplicó casi por cinco en los últimos 32 años, seguida por las regiones del Biobío, Ñuble, Atacama y Arica y Parinacota, que presentan niveles 4 veces superiores a los registrados en 1992 (véase tabla 2).

Tabla 2. Índice de envejecimiento por región, 1992-2024

| Región | 1992 | 2002 | 2017 | 2024 |
|---|------|------|------|------|
| Arica y Parinacota | 16,2 | 27,8 | 50,4 | 65,0 |
| Tarapacá | 17,4 | 20,7 | 32,5 | 43,9 |
| Antofagasta | 16,0 | 21,9 | 35,9 | 49,3 |
| Atacama | 15,6 | 24,2 | 43,1 | 63,7 |
| Coquimbo | 21,8 | 31,0 | 54,7 | 77,6 |
| Valparaíso | 27,8 | 40,0 | 71,8 | 98,6 |
| Metropolitana de Santiago | 22,5 | 31,2 | 55,9 | 76,2 |
| Libertador General Bernardo O'Higgins | 21,7 | 29,7 | 57,7 | 83,1 |
| Maule | 22,4 | 31,2 | 60,6 | 83,9 |
| Ñuble | 23,9 | 34,8 | 69,7 | 97,6 |
| Biobío | 19,2 | 29,1 | 58,4 | 84,1 |
| La Araucanía | 23,8 | 32,8 | 60,4 | 83,0 |
| Los Ríos | 23,5 | 33,3 | 63,0 | 89,2 |
| Los Lagos | 22,7 | 29,5 | 53,7 | 75,8 |
| Aysén del General Carlos Ibáñez del Campo | 13,6 | 20,3 | 39,7 | 66,2 |
| Magallanes y de la Antártica Chilena | 22,9 | 33,7 | 60,1 | 87,1 |
| No declarada ¹ | | 92,0 | 74,0 | |
| Total | 22,2 | 31,2 | 57,1 | 79,0 |

¹ Refiere a personas que declararon residir habitualmente en territorio nacional, pero no especificaron en qué comuna o región.
Fuente: Censo 1992, Censo 2002, Censo 2017, Censo 2024.

Pirámides de población

Las pirámides de población correspondientes al período 1992 - 2024 ilustran el proceso de envejecimiento de la población residente, evidenciándose una reducción en el tamaño de los grupos de la población de menor edad (parte inferior de la pirámide) y aumento en los grupos de mayor edad (parte superior de la pirámide) (véase figura 11).

Adicionalmente, si bien en términos generales se observa una distribución similar por sexo, a partir del grupo de 45 a 49 años se aprecia una mayor proporción de mujeres, lo que se relaciona con su mayor esperanza de vida (véase figura 11).

A analizar las pirámides poblacionales a nivel regional, se observa un contraste entre aquellas con una base más amplia en comparación con el resto del país, como es el caso de la Región de Arica y Parinacota, y las pirámides con una parte superior más ancha, como la de la Región del Ñuble, que presenta la mayor proporción de la población con 65 años o más (véase figura 12).

Entre 1992 y 2024 se observa una disminución en la proporción de los grupos de la población de menor edad, acompañada de un aumento en la participación de los grupos de mayor edad.

Figura 11. Pirámide poblacional (%), 1992-2024

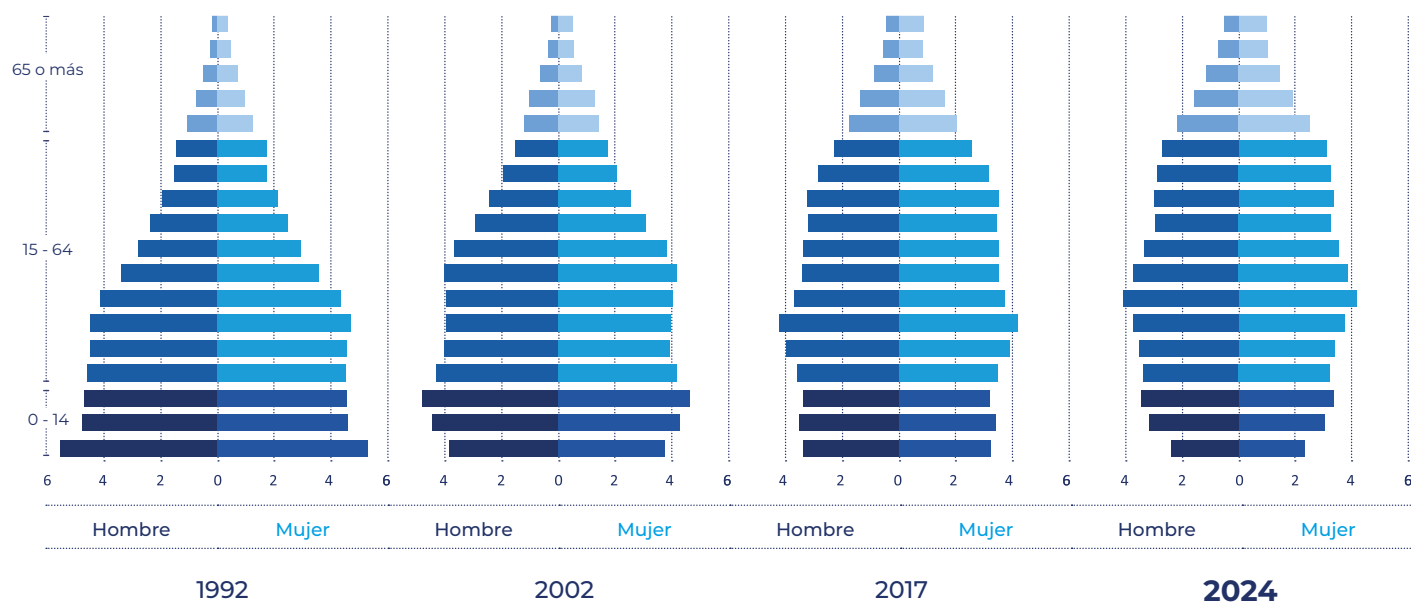

Fuente: Censo 1992, Censo 2002, Censo 2017, Censo 2024.



La **pirámide poblacional** es la representación gráfica de la distribución de la población por sexo y edad. En el eje horizontal se presentan las proporciones de la población, mientras que en vertical se presentan las edades quinquenales.

Figura 12. Pirámides de población (%) por región, 2024

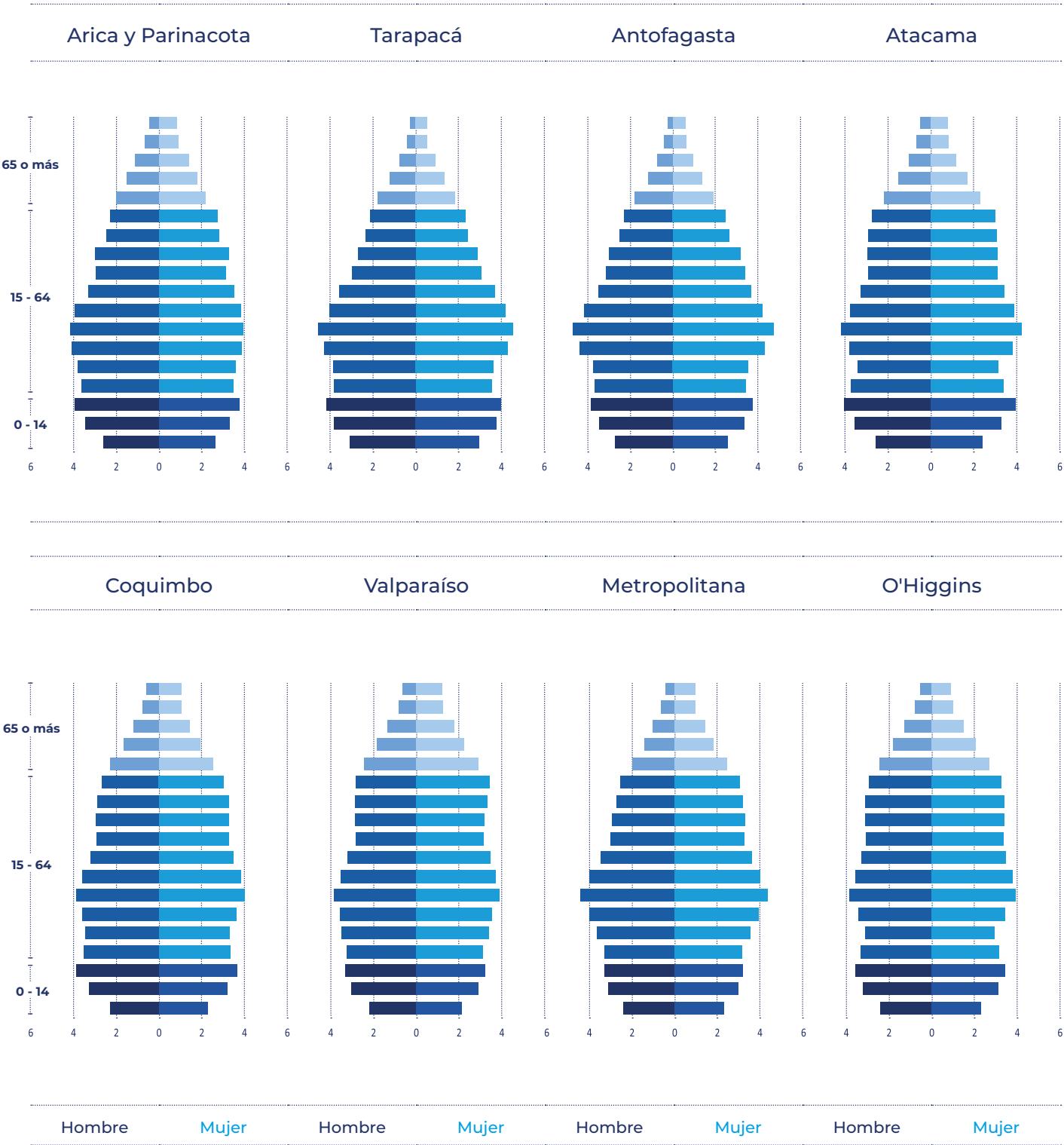

Fuente: Censo 2024.

Figura 12. Pirámides de población (%) por región, 2024

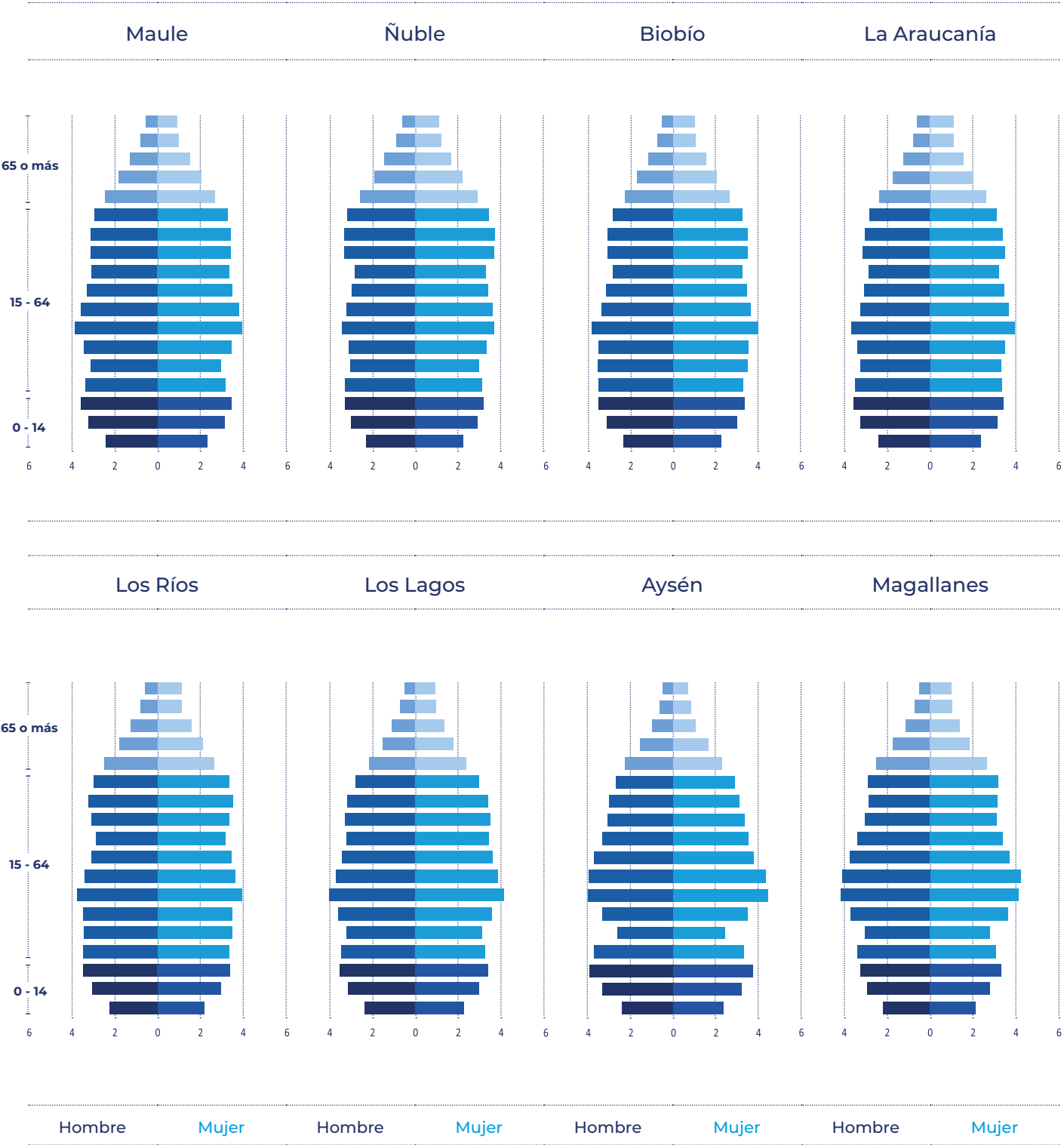

Fuente: Censo 2024.

2.3 Migración Internacional

La población nacida fuera del país alcanzó las 1.608.650 personas, equivalente al 8,8% de la población censada, duplicando su participación en comparación con el Censo 2017 cuando se registraron 745.465 personas (4,4%) (véase figura 13).

Al analizar la distribución regional, se observa que, si bien la mayor cantidad de población inmigrante internacional se concentra en la Región Metropolitana, las mayores participaciones se registran en el norte del país. En la Región de Tarapacá, aproximadamente uno de cada cuatro residentes habituales es inmigrante internacional (23,2%), mientras que en la Región de Antofagasta la cifra corresponde a uno de cada cinco (19,7%) (véase tabla 3).

↘
El 8,8% de la población censada corresponde a personas nacidas fuera del país.

Figura 13. Población inmigrante internacional, 1992-2024

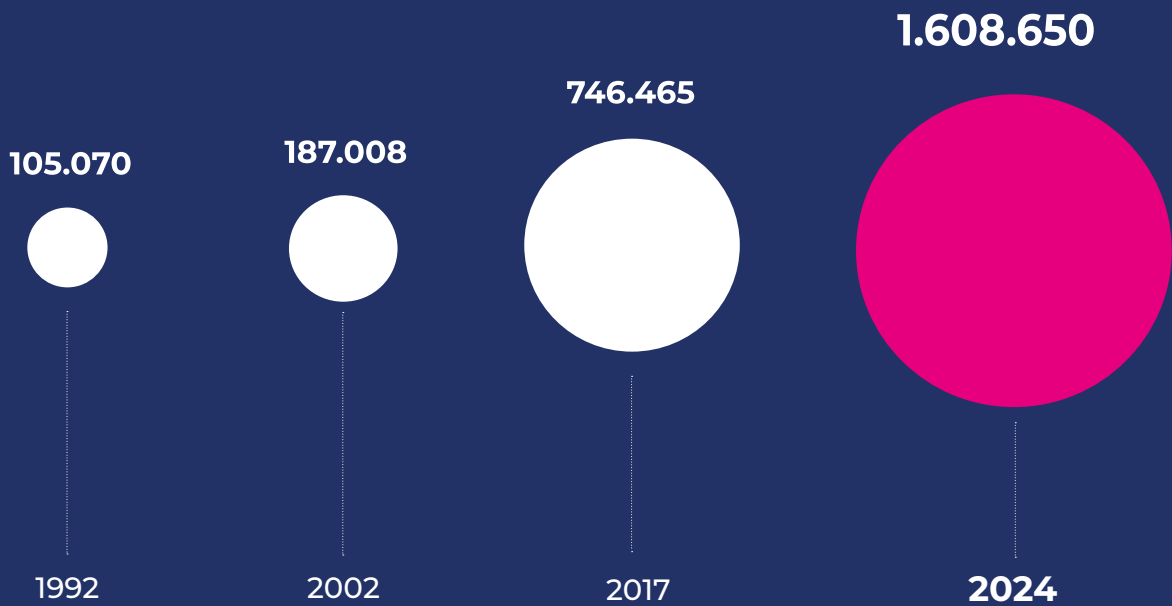

Notas: (1) Los valores representan el total de personas censadas con información declarada en lugar de nacimiento. (2) Los inmigrantes internacionales se definen como las personas nacidas fuera del país.

Fuente: Censo 1992, Censo 2002, Censo 2017, Censo 2024.

Tabla 3. Población inmigrante internacional por región, 1992-2024

| Región | 1992 | 2002 | 2017 | 2024 |
|---|----------------|----------------|----------------|------------------|
| Arica y Parinacota | 4.352 | 6.121 | 18.015 | 36.188 |
| Tarapacá | 1.699 | 6.732 | 43.646 | 84.935 |
| Antofagasta | 3.019 | 5.954 | 62.663 | 124.006 |
| Atacama | 779 | 1.260 | 8.798 | 25.167 |
| Coquimbo | 1.760 | 3.228 | 14.741 | 44.578 |
| Valparaíso | 10.794 | 16.037 | 40.166 | 100.655 |
| Metropolitana de Santiago | 61.462 | 114.631 | 486.568 | 964.835 |
| Libertador General Bernardo O'Higgins | 1.734 | 3.104 | 13.242 | 49.272 |
| Maule | 2.106 | 3.243 | 10.780 | 42.349 |
| Ñuble | 893 | 1.460 | 3.736 | 10.934 |
| Biobío | 4.077 | 5.971 | 12.144 | 46.933 |
| La Araucanía | 4.499 | 7.658 | 10.674 | 21.077 |
| Los Ríos | 1.562 | 2.462 | 3.768 | 7.508 |
| Los Lagos | 3.591 | 5.861 | 10.034 | 35.285 |
| Aysén del General Carlos Ibáñez del Campo | 970 | 1.410 | 2.083 | 3.931 |
| Magallanes y de la Antártica Chilena | 1.773 | 1.862 | 4.714 | 10.997 |
| No declarada ¹ | | 14 | 693 | |
| Total | 105.070 | 187.008 | 746.465 | 1.608.650 |

¹ Refiere a personas que declararon residir habitualmente en territorio nacional, pero no especificaron en qué comuna o región.

Notas: (1) Los valores representan el total de personas censadas con información declarada en lugar de nacimiento. (2) Los inmigrantes internacionales se definen como las personas nacidas fuera del país.

Fuente: Censo 1992, Censo 2002, Censo 2017, Censo 2024.

En cuanto al país de nacimiento, la población inmigrante internacional en Chile proviene principalmente de Venezuela, que concentra el 41,7% del total, seguida por Perú (14,5%) y Colombia (12,3%). Cabe destacar que en el Censo 2017 el principal país de origen era Perú, con un 25,2%, mientras que en los censos de 1992 y 2002 predominaba la inmigración internacional proveniente de Argentina, con un 30,3% y 25,8%, respectivamente.

Figura 14. Población inmigrante internacional por principales países de nacimiento, 1992-2024

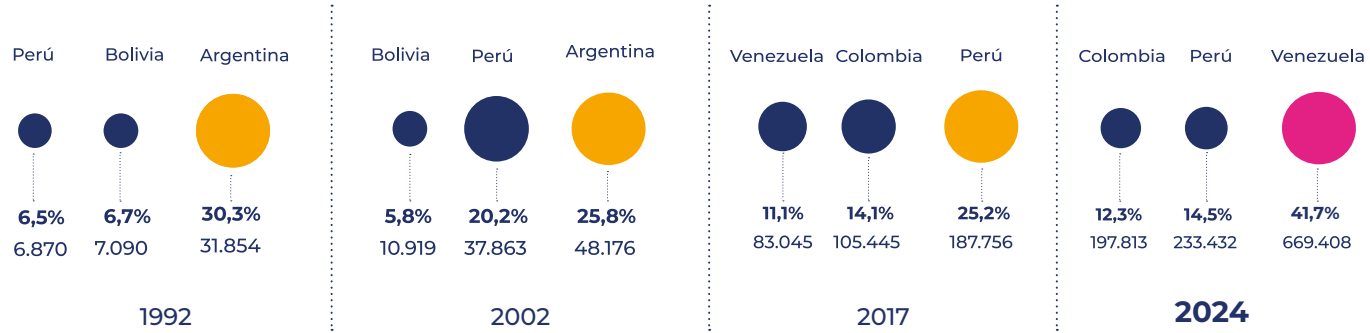

Notas: (1) Los valores representan el total de personas censadas con información declarada en lugar de nacimiento. (2) Los inmigrantes internacionales se definen como las personas nacidas fuera del país.

Fuente: Censo 1992, Censo 2002, Censo 2017, Censo 2024.

A nivel territorial, se observa que en el norte del país destaca la inmigración de origen boliviano, particularmente en la Región de Tarapacá, donde representa el 50,9% del total de personas nacidas en el extranjero. En tanto, en el centro y sur del país predomina la inmigración de Venezuela, con la excepción de la Región de Aysén, donde el principal país de nacimiento de la población migrante internacional es Argentina (véase figura 15).

Al analizar el año de llegada al país de la población inmigrante internacional, se observa que los años 2017, 2018 y 2019 concentran los mayores flujos de ingreso respecto del total registrado. En este período ingresó al país el 33,3% de la población inmigrante internacional, alcanzándose un máximo en 2018 (véase figura 16).

Figura 15. Principales países de nacimiento de los inmigrantes internacionales (%) por región, 2024



Figura 16. Porcentaje (%) de población inmigrante internacional por año de llegada al país, 2024



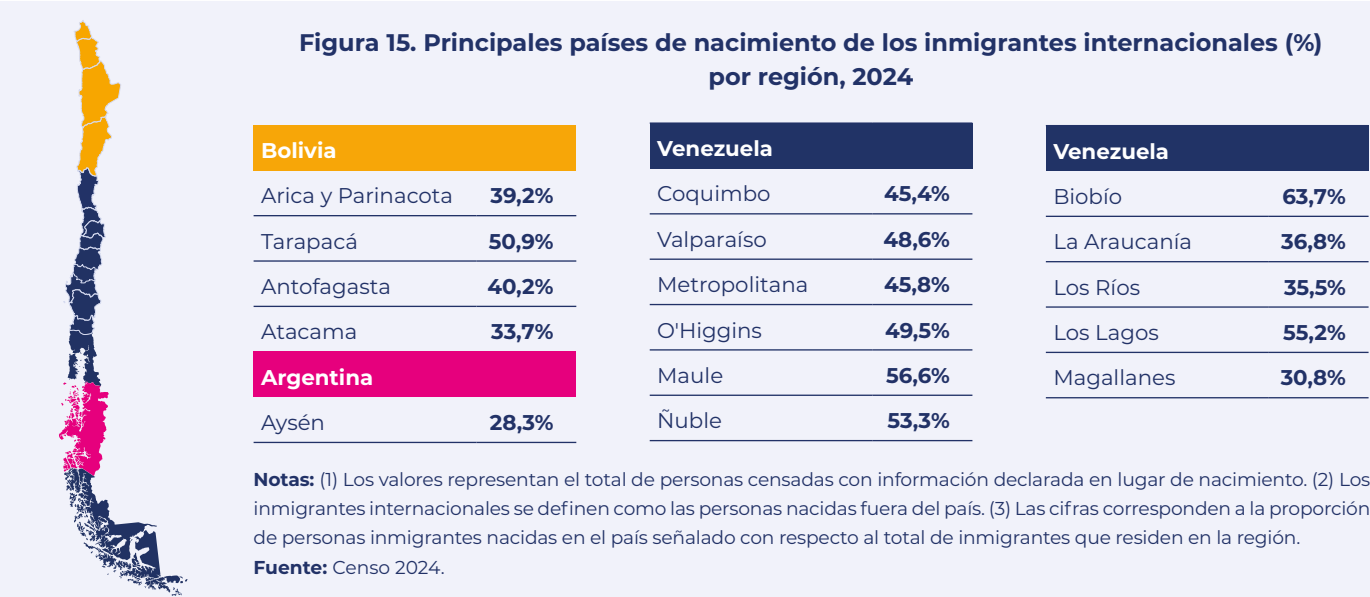
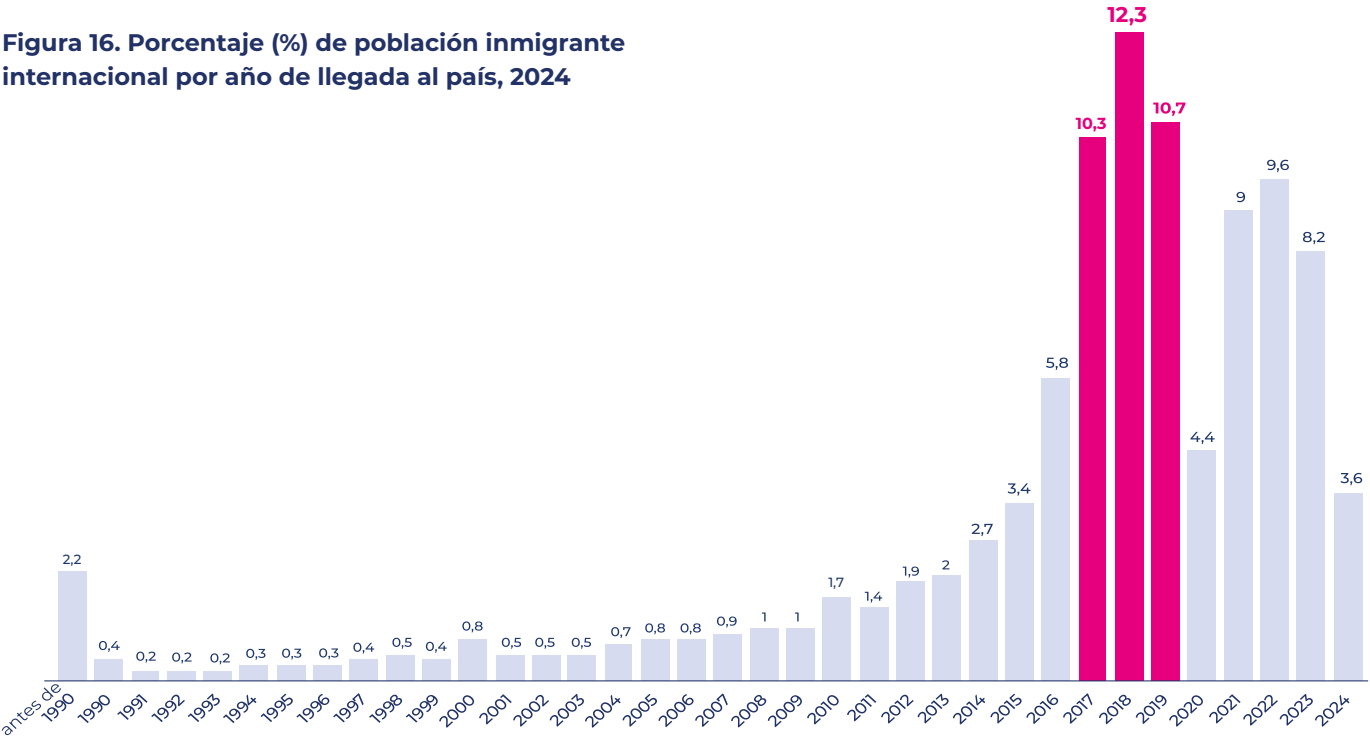

La población nacida fuera del país tiene en promedio 33,5 años, frente a 38,5 años entre quienes nacieron en Chile.

En cuanto a sus características demográficas, la población inmigrante internacional presenta una distribución por sexo similar a la observada a nivel nacional, con un 51,7% de mujeres y 48,3% de hombres. Esta proporción mostró leves variaciones entre censos, registrándose un 50,1% de mujeres en 1992, un 52,2% en 2002 y un 50,5% en 2017.

La población nacida fuera del país es, en promedio, más joven (33,5 años) que la población nacida en Chile (38,5 años) y se concentra mayoritariamente en el grupo de 15 a 64 años (83,1%). Esta diferencia etaria se refleja en el índice de envejecimiento, que alcanza un valor de 26 para la población inmigrante internacional, frente a 82,7 en la población nacida en Chile.

De manera consistente, la pirámide de la población inmigrante internacional evidencia la concentración de personas en los grupos de edad intermedia, es decir, en aquel con mayor participación laboral, junto con un angostamiento tanto en la base como de la parte superior (véase figura 19).

Figura 17. Caracterización de la población nacida fuera del país, 2024

|  % mujeres | |  Promedio de edad | |  Índice de envejecimiento | |
|--|-----------------|---|-----------------|---|-----------------|
| 51,7% | 51,5% | 33,5 | 38,5 | 26,0 | 82,7 |
| Nacida fuera del país | Nacida en Chile | Nacida fuera del país | Nacida en Chile | Nacida fuera del país | Nacida en Chile |

Notas: (1) Los valores representan el total de personas censadas con información declarada en lugar de nacimiento. (2) Los inmigrantes internacionales se definen como las personas nacidas fuera del país.

Fuente: Censo 2024.

Figura 18. Pirámide poblacional, población nacida en Chile, 2024



Figura 19. Pirámide poblacional, población inmigrante internacional, 2024



Notas: (1) Los valores representan el total de personas censadas con información declarada en lugar de nacimiento. (2) Los inmigrantes internacionales se definen como las personas nacidas fuera del país.

Fuente: Censo 2024.

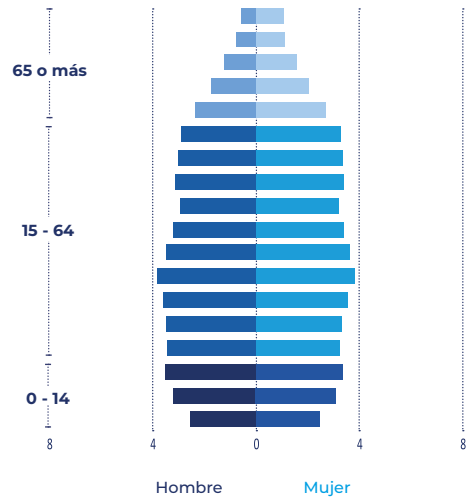
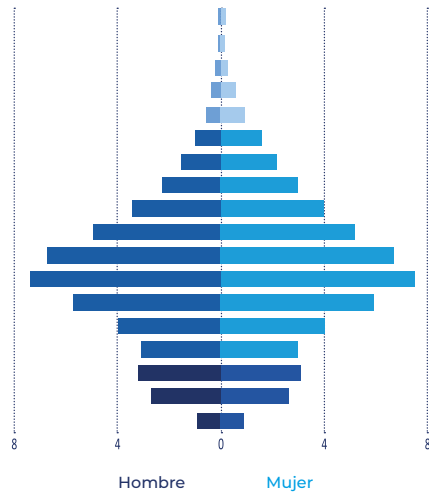
2.3 Migración Interna

Entre 2019 y 2024, 927.598 personas cambiaron su región de residencia, cifra similar a la registrada en el Censo 2017 (957.094). En otras palabras, estas personas residían en 2019 en una región distinta de aquella en la que viven actualmente.



927.598
Personas migraron de una región a otra entre 2019 y 2024.

La **migración interna** refiere al movimiento de las personas dentro del país, que implica el traslado de su residencia habitual, desde un lugar de origen a otro lugar de destino, siempre dentro del territorio nacional. Es decir, el análisis solo considera a las personas que residían en el país en el año de origen.



En ese mismo periodo, seis regiones del país registraron un saldo migratorio interno negativo, es decir, salieron más personas de las que llegaron: Región Metropolitana, Antofagasta, Tarapacá, Atacama, Arica y Parinacota, y Magallanes. La Región Metropolitana presenta el mayor saldo negativo del país (-218.317 personas), cifra significativamente superior a la observada en el Censo 2017 (-69.357).

Por el contrario, diez regiones muestran un saldo migratorio interno positivo, destacando Valparaíso (44.480 personas), La Araucanía (42.842) y El Maule (39.688). En las tres regiones se mantiene la tendencia positiva respecto de 2017, aunque con una magnitud mayor en los casos de La Araucanía (12.551 en 2017) y El Maule (17.125 en 2017).

Asimismo, se observa que el 10,9% de los residentes habituales de la Región de Los Ríos y el 10,6% de los de Aysén provienen de otras regiones del país, mientras que en la Región Metropolitana esta proporción alcanza solo el 2,7%.

Además, los flujos migratorios entre regiones tienden a concentrarse en territorios geográficamente cercanos y hacia la región de la capital nacional (véase figura 20).

Tabla 4. Porcentaje (%) de población migrante interna respecto al total de residentes habituales, 2024

|  | Región | N° | % |
|--|---|----------------|------------|
| | Arica y Parinacota | 12.513 | 5,8 |
| | Tarapacá | 17.723 | 5,7 |
| | Antofagasta | 24.464 | 4,4 |
| | Atacama | 15.469 | 5,7 |
| | Coquimbo | 62.011 | 8,1 |
| | Valparaíso | 130.646 | 7,4 |
| | Metropolitana de Santiago | 179.275 | 2,7 |
| | Libertador General Bernardo O'Higgins | 71.404 | 7,8 |
| | Maule | 77.464 | 7,4 |
| | Ñuble | 46.346 | 9,6 |
| | Biobío | 80.608 | 5,3 |
| | La Araucanía | 81.103 | 8,6 |
| | Los Ríos | 40.915 | 10,9 |
| | Los Lagos | 64.257 | 7,8 |
| | Aysén del General Carlos Ibáñez del Campo | 9.902 | 10,6 |
| | Magallanes y de la Antártica Chilena | 13.498 | 8,8 |
| | Total | 927.598 | 5,5 |

Notas: (1) Los valores representan el total de personas censadas que declararon residir en otra región en 2019. (2) Se excluye a quienes no residían en el país en 2019.
Fuente: Censo 2024.



El **saldo migratorio** corresponde a la diferencia entre las personas inmigrantes y emigrantes de cada región. Un **saldo positivo** en el período analizado indica que hay más personas que llegan a vivir a la región que las que salen (mayor inmigración). A su vez, cuando el **saldo es negativo** indica que en el período analizado hay más personas que salen de la región que las que llegan (mayor emigración).

Figura 20. Principales flujos de migración interna por región, 2024

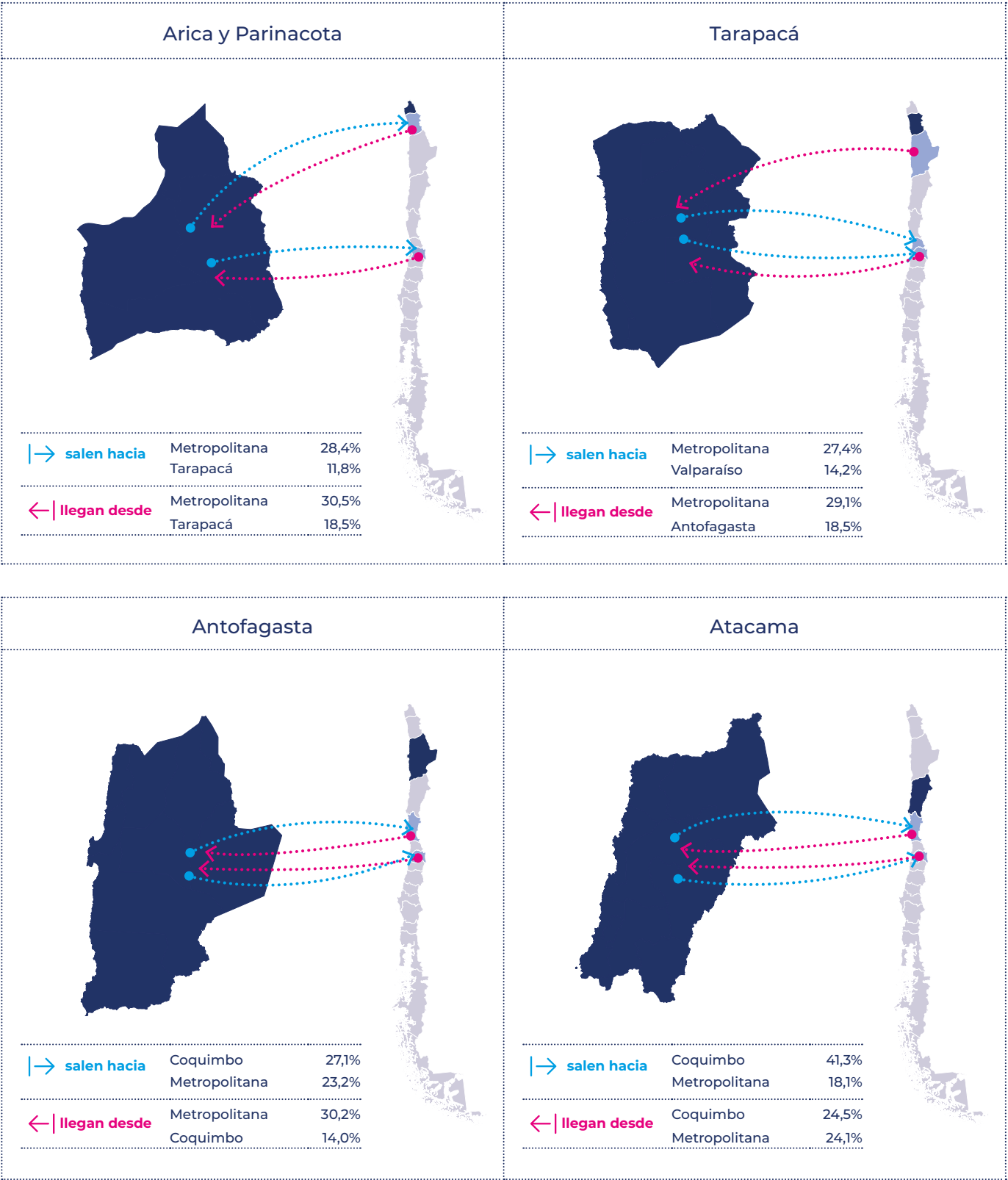

Fuente: Censo 2024.

Figura 20. Principales flujos de migración interna por región, 2024

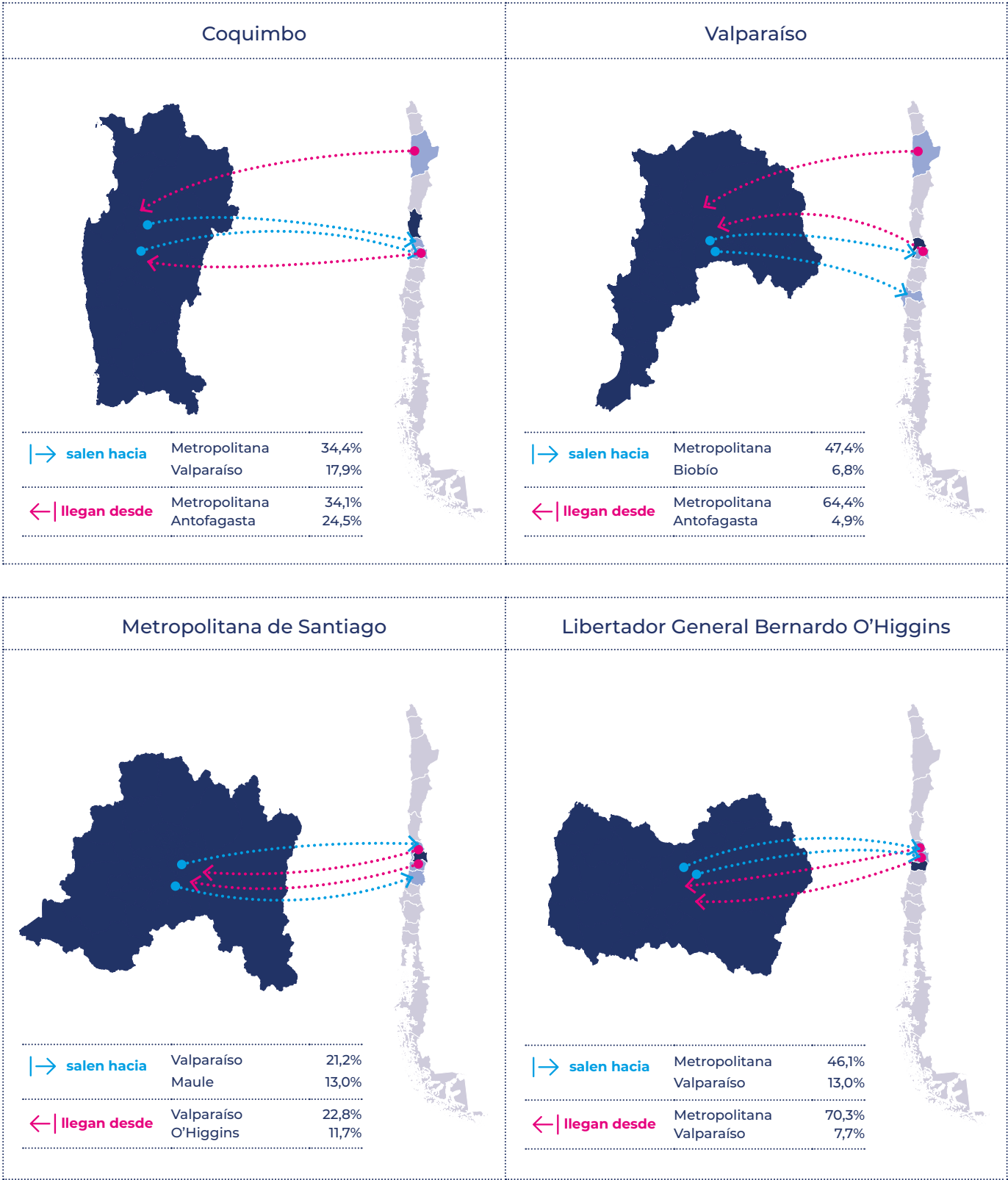

Fuente: Censo 2024.

Figura 20. Principales flujos de migración interna por región, 2024

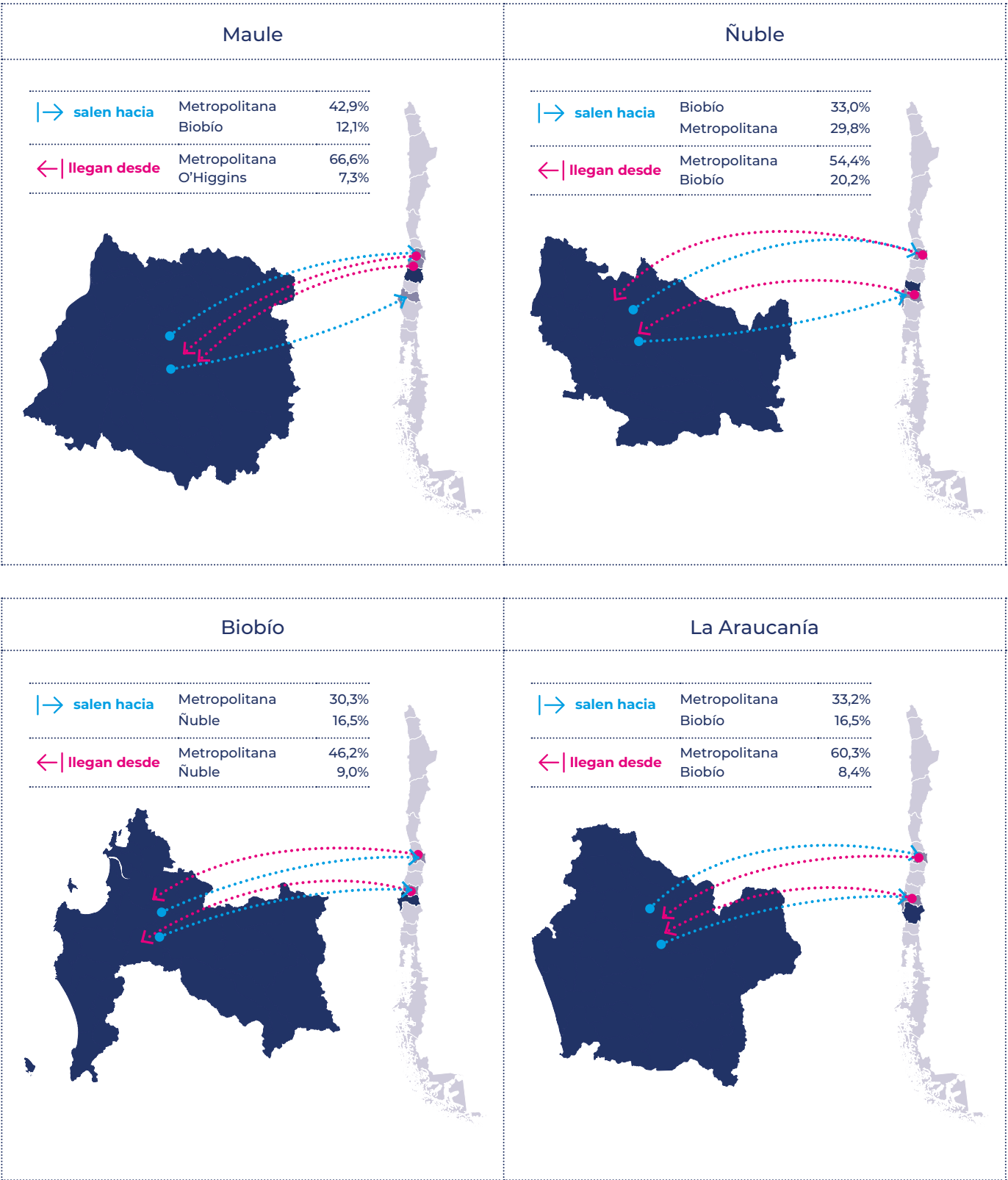

Fuente: Censo 2024.

Figura 20. Principales flujos de migración interna por región, 2024

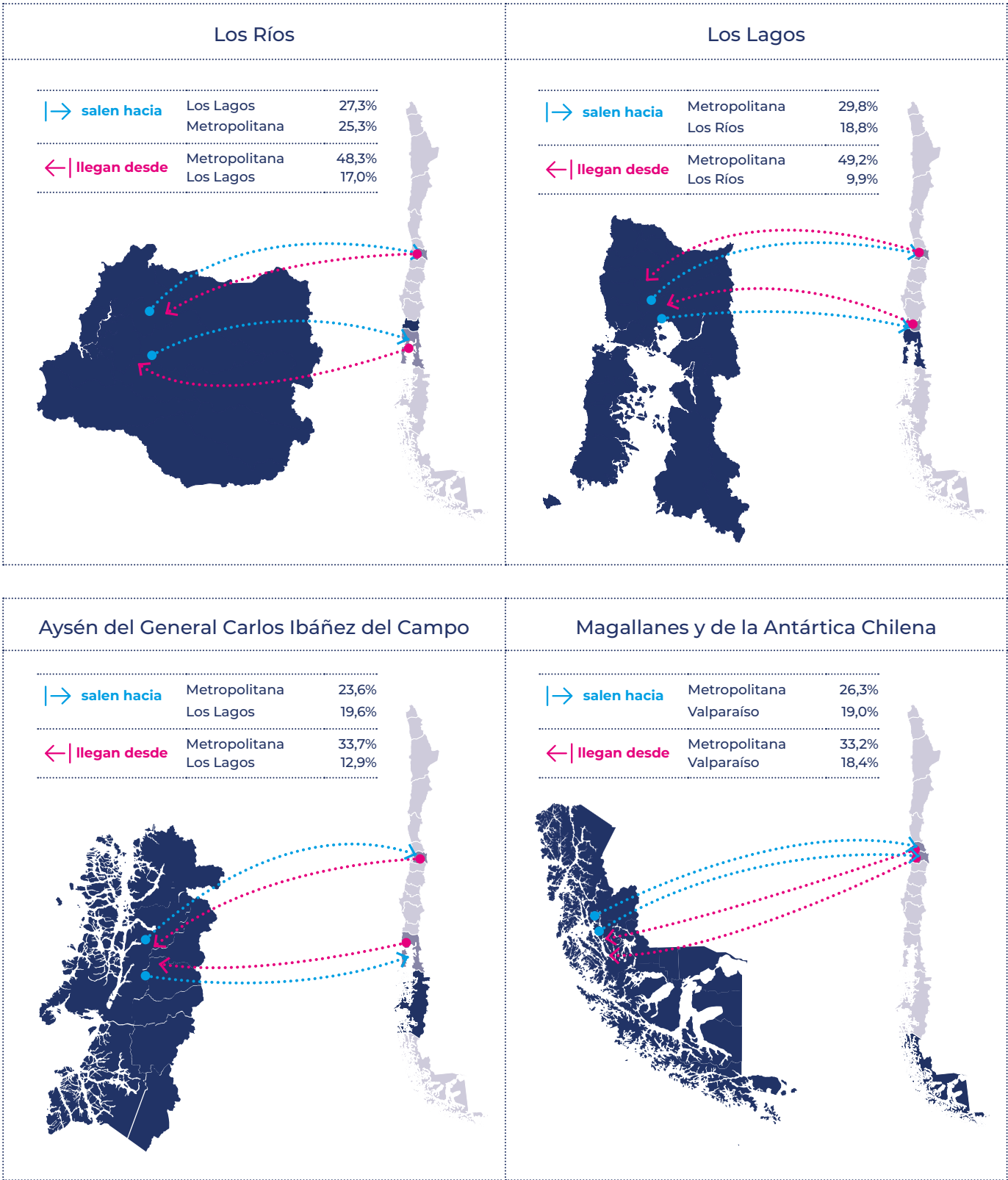

Fuente: Censo 2024.

Figura 21. Caracterización de la población que cambió su región de residencia, 2024

|  % mujeres | |  Promedio de edad | |  Índice de envejecimiento | |
|--|-------------------------|---|-------------------------|---|-------------------------|
| 49,3% | 51,8% | 36,0 | 40,5 | 75,1 | 115,8 |
| Cambia residencia | No cambia residencia | Cambia residencia | No cambia residencia | Cambia residencia | No cambia residencia |

Notas: (1) Los valores representan el total de personas censadas que declararon residir en otra región en 2019. (2) Se excluye a quienes no residían en el país en 2019.
Fuente: Censo 2024.

Las personas que migran presentan características distintas en comparación a quienes no lo hacen, destacando los migrantes por ser una población más joven y con una mayor proporción de hombres.

Al analizar la migración interna a nivel de región, y distinguir entre quienes llegan (inmigran) y quienes salen (emigran), se observa que en el norte del país la población que llega (inmigra) es más masculinizada que la que se va (emigra), tendencia que también se presenta en la Región Metropolitana. En cambio, desde Valparaíso hacia el sur ocurre lo contrario: la población que llega es menos masculinizada que la que emigra.

En cuanto a la edad, si bien las diferencias no son pronunciadas en todas las regiones, destacan aquellas con mayor índice de envejecimiento, como Valparaíso y Ñuble, donde la población que llega presenta una edad promedio superior a la de quienes se van. Otras regiones donde la población que llega es mayor que la población que se va son Coquimbo, O´Higgins, Maule, La Araucanía y Los Lagos. Por su parte, la Región Metropolitana muestra un patrón inverso: atrae personas de menor edad y salen de ella personas de mayor edad.

Tabla 5. Razón hombre-mujer y promedio de edad de la población que cambió su residencia habitual, 2024

| Región | Razón H-M (inmigra) | Razón H-M (emigra) | Edad promedio (inmigra) | Edad promedio (emigra) |
|---|------------------------|-----------------------|----------------------------|---------------------------|
| Arica y Parinacota | 133,7 | 110,7 | 35,0 | 34,2 |
| Tarapacá | 118,3 | 109,4 | 34,5 | 34,6 |
| Antofagasta | 117,1 | 108,5 | 34,2 | 35,3 |
| Atacama | 111,2 | 105,3 | 35,0 | 34,6 |
| Coquimbo | 100,5 | 104,4 | 36,8 | 34,2 |
| Valparaíso | 99,6 | 106,1 | 38,0 | 35,4 |
| Metropolitana de Santiago | 105,1 | 98,8 | 33,8 | 38,1 |
| Libertador General Bernardo O'Higgins | 101,0 | 103,1 | 37,4 | 33,0 |
| Maule | 100,3 | 107,5 | 37,3 | 33,9 |
| Ñuble | 99,4 | 102,5 | 38,4 | 33,9 |
| Biobío | 102,8 | 105,5 | 34,8 | 35,0 |
| La Araucanía | 99,7 | 107,2 | 36,8 | 34,1 |
| Los Ríos | 99,7 | 105,2 | 35,3 | 34,0 |
| Los Lagos | 104,4 | 105,3 | 35,6 | 33,3 |
| Aysén del General Carlos Ibáñez del Campo | 106,0 | 107,0 | 32,8 | 31,8 |
| Magallanes y de la Antártica Chilena | 107,8 | 113,2 | 32,1 | 34,1 |

Notas: (1) Los valores representan el total de personas censadas que declararon residir en otra región en 2019. (2) Se excluye a quienes no residían en el país en 2019.
Fuente: Censo 2024.

2.4 Fecundidad

El porcentaje de mujeres entre 15 y 49 años que tienen hijos o hijas pasó de 70,7% en 1992 a 56,6% en 2024, lo que representa una disminución de 14,1 puntos porcentuales en 32 años, concentrándose la mayor parte de la caída entre 2017 y 2024, con 9,1 puntos porcentuales (véase figura 22).



El porcentaje de mujeres entre 15 y 49 años que tienen hijos/as es 56,6%.

Figura 22. Mujeres entre 15-49 años con hijos o hijas, 1992-2024

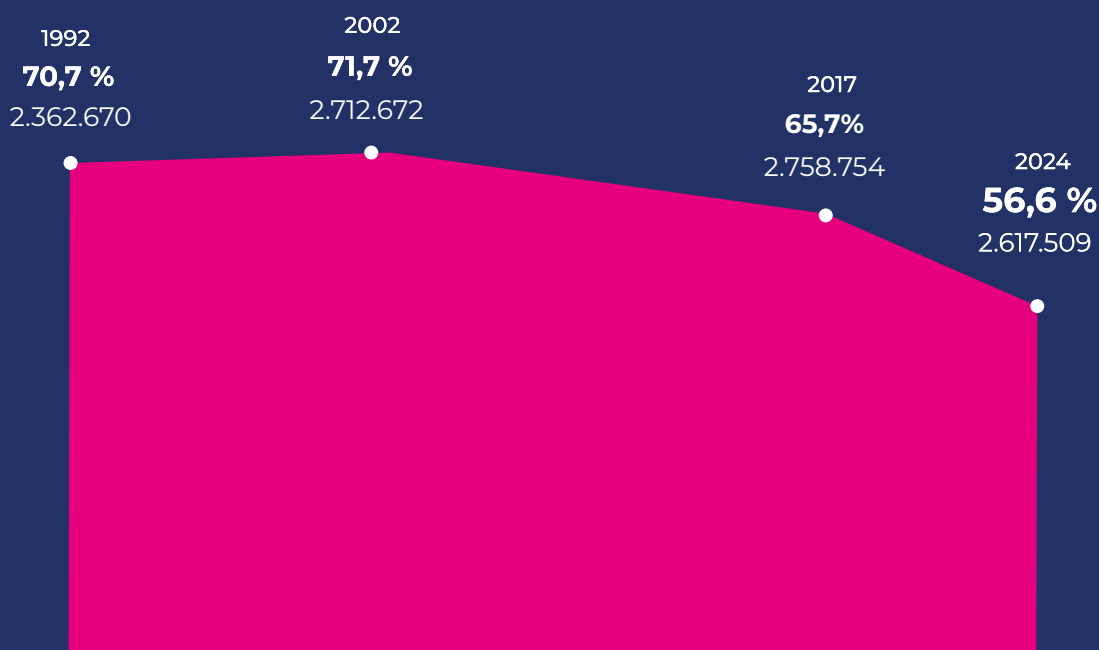

Notas: (1) Los valores representan a las mujeres con fecundidad declarada. (2) Las hijas e hijos corresponden a los tenidos por las mujeres al momento del censo.

Fuente: Censo 1992, Censo 2002, Censo 2017, Censo 2024.



La **fecundidad** refiere a la probabilidad que tiene una mujer de concebir durante su etapa reproductiva. En general se expresa como el número de hijos/as que cada mujer tiene a lo largo de su vida fértil. **Por convención**, para el estudio de la fecundidad en la población desde una perspectiva demográfica, la etapa reproductiva de la mujer se define entre los 15 y 49 años.

A nivel territorial, el menor porcentaje de mujeres entre 15 y 49 años que tienen hijos o hijas se registra en la Región Metropolitana, mientras que el mayor se observa en la Región de Atacama (véase tabla 6).

En cuanto al promedio de hijos e hijas² entre las mujeres de ese tramo etario, este llega a 1,97 en 2024, continuando la disminución observada en los censos anteriores: 2,05 en 2017; 2,29 en 2002; y 2,52 en 1992. Esta tendencia descendente se mantiene en todas las regiones del país (véase figura 23).

Tabla 6. Porcentaje (%) de mujeres entre 15-49 años con hijos o hijas por región, 2024

| Región | % |
|---|------|
| Arica y Parinacota | 59,6 |
| Tarapacá | 62,1 |
| Antofagasta | 60,3 |
| Atacama | 62,5 |
| Coquimbo | 60,0 |
| Valparaíso | 56,1 |
| Metropolitana de Santiago | 53,5 |
| Libertador General Bernardo O'Higgins | 61,1 |
| Maule | 60,4 |
| Ñuble | 59,6 |
| Biobío | 56,3 |
| La Araucanía | 58,9 |
| Los Ríos | 57,0 |
| Los Lagos | 59,8 |
| Aysén del General Carlos Ibáñez del Campo | 62,0 |
| Magallanes y de la Antártica Chilena | 57,5 |
| Total | 56,6 |

Notas: (1) Los valores representan a las mujeres con fecundidad declarada. (2) Las hijas e hijos corresponden a los tenidos por las mujeres al momento del censo.

Fuente: Censo 2024.

Figura 23. Promedio de hijos e hijas de mujeres entre 15 y 49 años, 1992-2024



Notas: (1) Los valores representan a las mujeres con fecundidad declarada. (2) Las hijas e hijos corresponden a los tenidos por las mujeres al momento del censo. (3) Se excluye del cálculo a las mujeres sin hijos/as nacidos vivos.

Fuente: Censo 1992, Censo 2002, Censo 2017, Censo 2024.

2 Refiere al total de hijos/as nacidos vivos que ha tenido una mujer en su vida hasta el momento del Censo, excluyendo del cálculo a aquellas que no tienen hijos/as.

Asimismo, el 75% de las mujeres entre 15 y 49 años que son madres tiene entre uno y dos hijos/as, mientras que solo el 7% tiene cuatro o más, proporción que en 1992 alcanzaba el 27,4% (véase figura 24).

En síntesis, se observan dos fenómenos simultáneos: una reducción en el porcentaje de mujeres entre 15 y 49 años que tienen hijos/as y una disminución en el número promedio de hijos/as por mujer.

Figura 24. Porcentaje (%) de mujeres entre 15 y 49 años por número de hijos/as nacidos vivos, 1992 y 2024

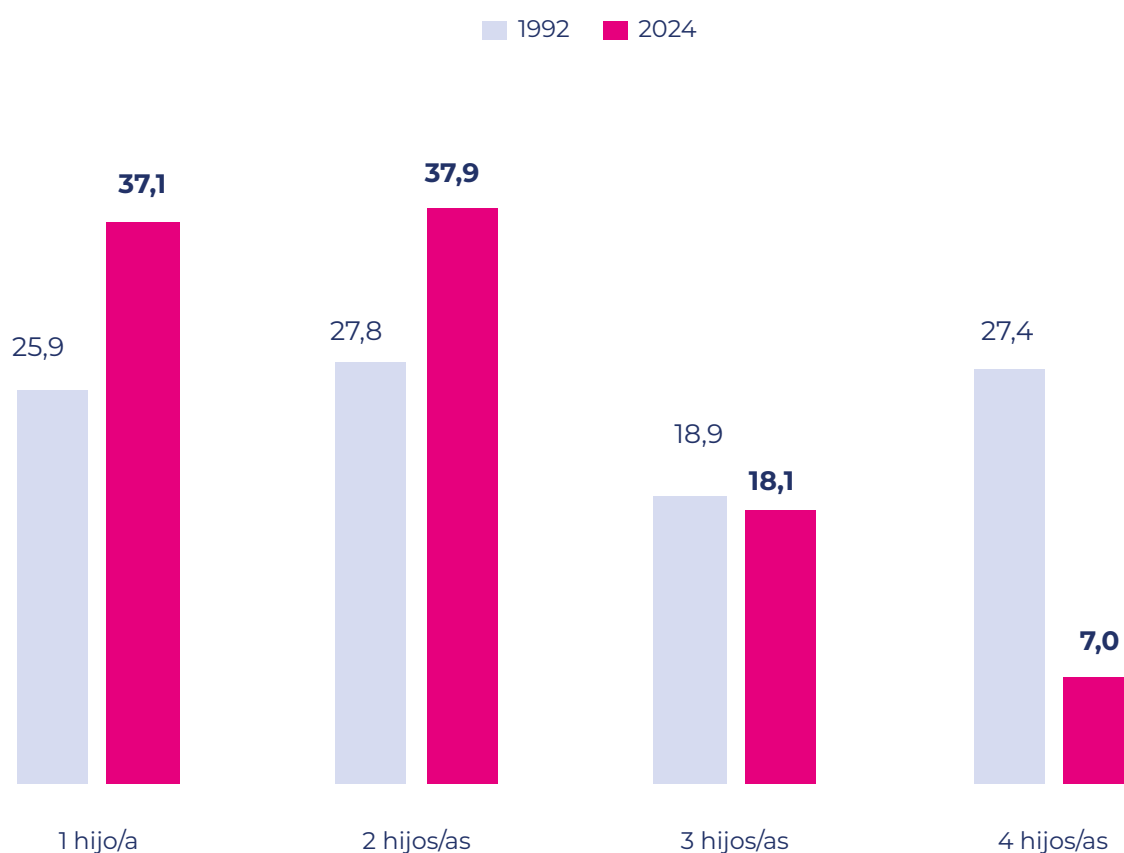

Notas: (1) Los valores presentados representan a las mujeres con fecundidad declarada. (2) Las hijas e hijos corresponden a los tenidos por las mujeres al momento del censo. (3) Se excluye a las mujeres sin hijos/as nacidos vivos. (4) Debido al redondeo de las cifras, la suma de los valores puede no totalizar el 100%.

Fuente: Censo 1992, Censo 2002, Censo 2017, Censo 2024.

La disminución de la fecundidad ocurre en todos los grupos etarios, siendo más pronunciada en los grupos de mujeres más jóvenes. En este contexto destaca la disminución de la fecundidad adolescente, es decir, aquella que está presente en las mujeres entre 15 y 19 años. En 1992 un 14,6% de las mujeres entre 15 y 19 años tenían hijos/as, cifra que es 2% en 2024 (véase figura 25).



El 2% de las mujeres entre 15 y 19 años tienen hijos.

Figura 25. Porcentaje de mujeres con hijos o hijas por grupo de edad, 1992-2024

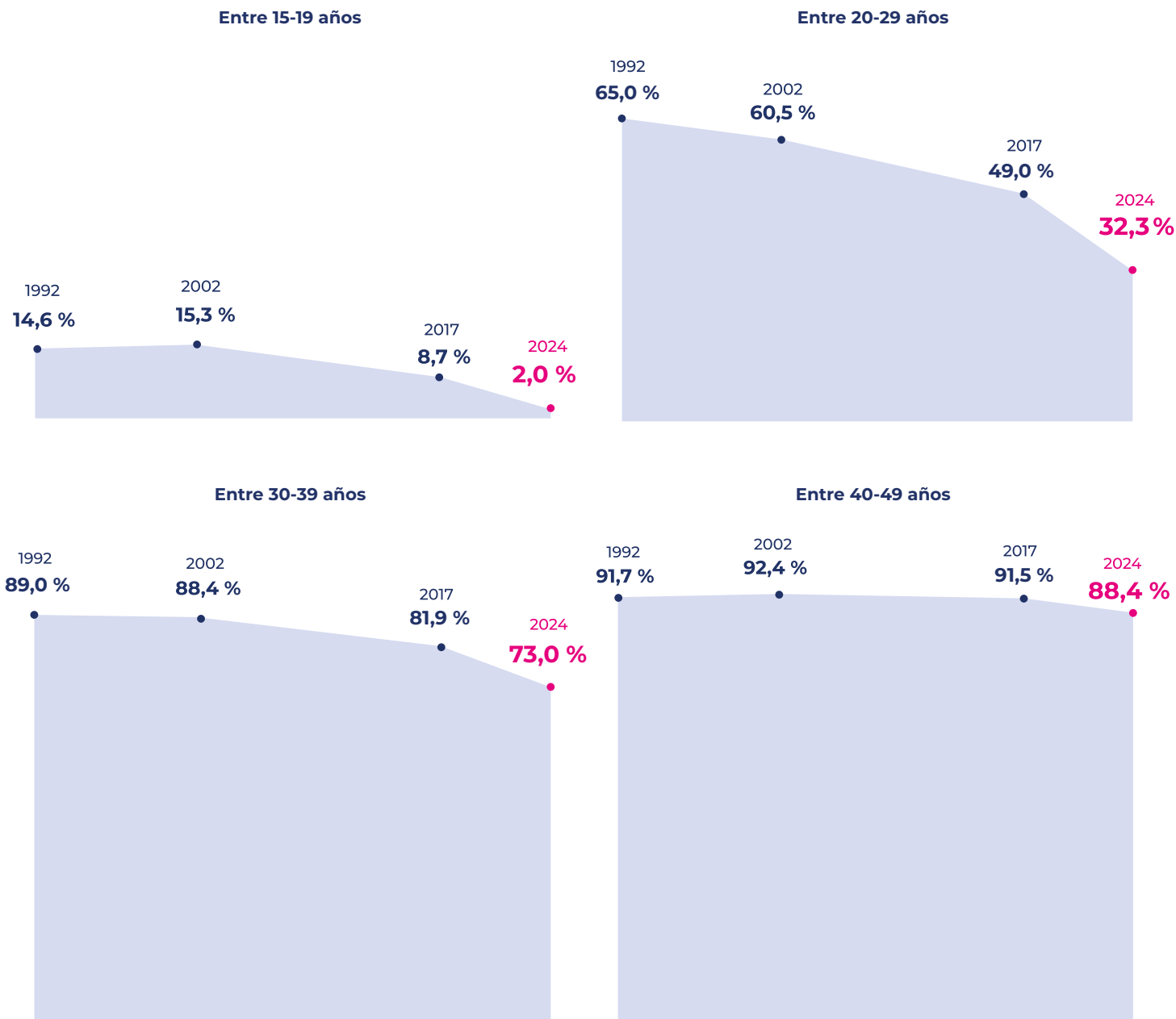

Notas: (1) Los valores representan a las mujeres con fecundidad declarada. (2) Las hijas e hijos corresponden a los tenidos por las mujeres al momento del censo.

Fuente: Censo 1992, Censo 2002, Censo 2017, Censo 2024.

A nivel regional, la mayor fecundidad adolescente se observa en la Región de Tarapacá (4,1%), la cual también presenta el mayor porcentaje de población inmigrante internacional entre sus

residentes. Le siguen, con valores superiores al promedio nacional, las otras cuatro regiones del norte del país, junto con las regiones de O´Higgins y Araucanía (véase *tabla 7*).

Tabla 7. Porcentaje (%) de mujeres entre 15 y 19 años con hijos e hijas por región, 2024

| | Región | % |
|--|---|------------|
| | Arica y Parinacota | 2,8 |
| | Tarapacá | 4,1 |
| | Antofagasta | 2,9 |
| | Atacama | 2,7 |
| | Coquimbo | 2,2 |
| | Valparaíso | 1,9 |
| | Metropolitana de Santiago | 1,8 |
| | Libertador General Bernardo O'Higgins | 2,1 |
| | Maule | 2,0 |
| | Ñuble | 1,9 |
| | Biobío | 1,7 |
| | La Araucanía | 2,1 |
| | Los Ríos | 1,6 |
| | Los Lagos | 2,0 |
| | Aysén del General Carlos Ibáñez del Campo | 1,9 |
| | Magallanes y de la Antártica Chilena | 1,3 |
| | Total | 2,0 |

Notas: (1) Los valores representan a las mujeres con fecundidad declarada. (2) Las hijas e hijos corresponden a los tenidos por las mujeres al momento del censo.
Fuente: Censo 1992, Censo 2002, Censo 2017, Censo 2024.

Fecundidad según país de nacimiento

Del total de mujeres entre 15 y 49 años nacidas fuera del país, el 64,9% son madres, mientras que entre las nacidas en Chile esta proporción alcanza el 55,4%.

El promedio de hijos/as por mujer no presenta diferencias significativas entre ambos grupos, aunque es levemente superior entre las nacidas en Chile (véase figura 26).



Del total de mujeres entre 15 y 49 años nacidas fuera del país, el 64,5% son madres.

Figura 26. Caracterización de las mujeres entre 15 y 49 años con hijos o hijas por país de nacimiento, 2024

| |  Mujeres nacidas fuera del país |  Mujeres nacidas en Chile |
|----------------------|--|--|
| Porcentaje de madres | 64,9% | 55,4% |
| Promedio de hijos/as | 1,96 | 1,98 |

Notas: (1) Los valores representan a las mujeres con fecundidad declarada. (2) Las hijas e hijos corresponden a los tenidos por las mujeres al momento del censo. (3) Se excluye del cálculo del promedio de hijos/as a las mujeres sin hijos/as nacidos vivos.

Fuente: Censo 2024.

3.

Características de la población

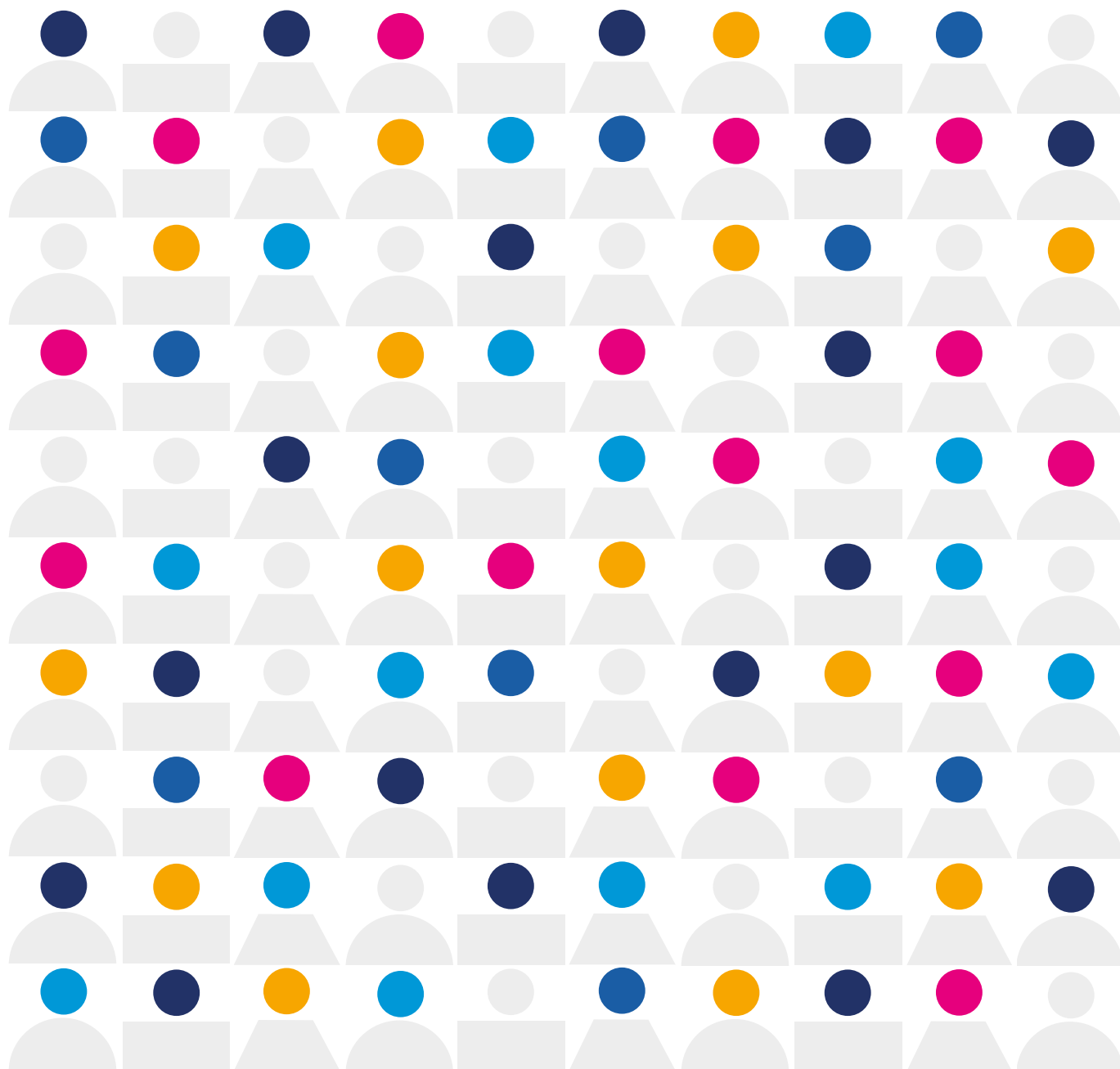

3.1 Educación

La escolaridad promedio de la población de 18 años o más alcanza los 12,1 años, superando el umbral de la enseñanza obligatoria (12 años). En 1992, este promedio era 8,6 años, equivalente a la enseñanza básica, que constituía el nivel obligatorio en ese período.

Adicionalmente, los resultados del Censo 2017 mostraban una disminución en la brecha de años de escolaridad promedio entre hombres y mujeres, situación que el Censo 2024 confirma con la eliminación completa de dicha diferencia (véase figura 27).

↙
La escolaridad promedio de la población de 18 años o más es 12,1 años.

Figura 27. Promedio de años de escolaridad de las personas de 18 años o más por sexo, 1992-2024

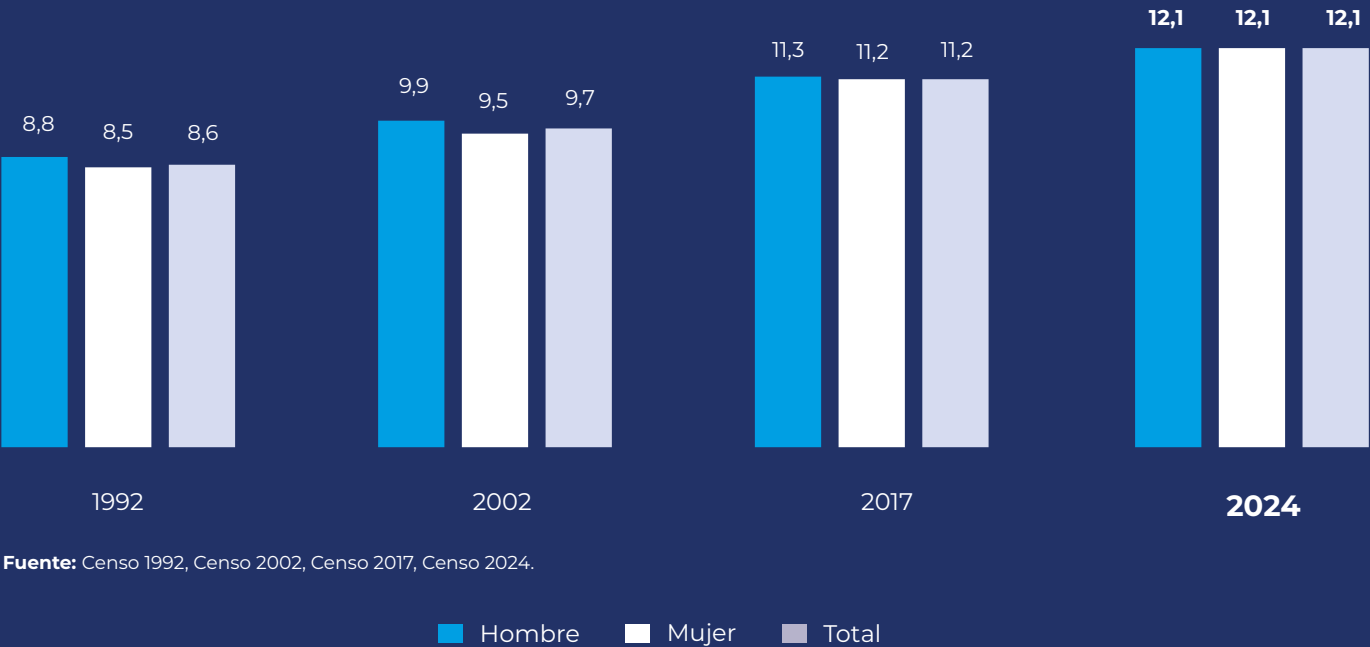

Respecto al promedio de años de escolaridad de la población de 18 años o más, según grupos poblacionales, la mayor brecha se observa entre las personas con y sin discapacidad, siendo superior en quienes no presentan discapacidad. En contraste,

la menor diferencia se registra entre quienes se identifican como personas transgénero y quienes no, con un promedio de escolaridad levemente mayor en el primer grupo (véase figura 28).

Figura 28. Promedio de años de escolaridad de las personas de 18 años o más por grupos poblacionales, 2024.

| <div><div></div><div>Promedio de escolaridad</div></div> | | | |
|---|------|------|---|
| Inmigrantes internacionales ¹ | 12,9 | 12,0 | Población nacida en Chile |
| Población con discapacidad ² | 8,9 | 12,6 | Población sin discapacidad |
| Pueblo indígena u originario ³ | 11,4 | 12,2 | No es o no se considera perteneciente a un pueblo indígena u originario |
| Población afrodescendiente ⁴ | 11,9 | 12,1 | No es o no se considera afrodescendiente |
| Población transgénero ⁵ | 12,3 | 12,1 | Población cisgénero |

1 Se definen como las personas nacidas fuera del país.
2 Corresponde a las personas de 5 años o más que respondieron tener mucha dificultad o no poder realizar al menos de una de las seis actividades incluidas en el set de preguntas del Washington Group.
3 Personas que son o se consideran pertenecientes a algún pueblo indígena u originario.
4 Personas que son o se consideran pertenecientes a algún pueblo afrodescendiente.
5 Corresponde a personas de 18 años o más que responden "Transfemenino" o "Transmasculino" en la pregunta 49 o cuya respuesta en la pregunta 50 "¿Se identifica como trans?" es "Sí".

Fuente: Censo 2024.

A nivel regional, la población de 18 años o más alcanza el mayor promedio de años de escolaridad en la Región Metropolitana, seguida por la Región de Antofagasta. En contraste, las regiones de Ñuble y del Maule registran los promedios más bajos del país (véase tabla 8).

Tabla 8. Promedio de años de escolaridad de las personas de 18 años o más por región, 2024

| Región | | Años de escolaridad |
|---|---|---------------------|
|  | Arica y Parinacota | 12,3 |
| | Tarapacá | 12,2 |
| | Antofagasta | 12,5 |
| | Atacama | 11,8 |
| | Coquimbo | 11,8 |
| | Valparaíso | 12,3 |
| | Metropolitana de Santiago | 12,7 |
| | Libertador General Bernardo O'Higgins | 11,4 |
| | Maule | 11,1 |
| | Ñuble | 11,0 |
| | Biobío | 11,9 |
| | La Araucanía | 11,3 |
| | Los Ríos | 11,4 |
| | Los Lagos | 11,3 |
| | Aysén del General Carlos Ibáñez del Campo | 11,6 |
| | Magallanes y de la Antártica Chilena | 12,4 |
| | Total | 12,1 |

Fuente: Censo 2024.

Alfabetización

La tasa de alfabetización de la población de 15 años o más ha mostrado un incremento sostenido desde 1992, alcanzando un 97,8% en 2024 (véase figura 29).

Este nivel refleja una alfabetización prácticamente universal en los grupos etarios más jóvenes, con un 99,4% entre las personas de 15 a 29 años y un 99,2% entre quienes tienen entre 30 y 44 años (véase tabla 9).



La tasa de alfabetización corresponde a la proporción de personas de 15 años o más que sabe leer y escribir.

Figura 29. Tasa de alfabetización (%), 1992, 2002 y 2024



Fuente: Censo 1992, Censo 2002, Censo 2024.

Tabla 9. Tasa de alfabetización (%) por grupo de edad, 2024

| Grupo de edad | Tasa de alfabetización (%) |
|---------------|----------------------------|
| 15-29 | 99,4 |
| 30-44 | 99,2 |
| 45-64 | 97,6 |
| 65 o más | 93,6 |
| Total | 97,8 |

Fuente: Censo 2024.

Asistencia neta

Las tasas de asistencia neta a la educación parvularia y básica prácticamente no presentan diferencias por entre hombres y mujeres, mientras que en la educación media y superior es mayor en las mujeres (véase tablas 10 y 11).



La **tasa de asistencia neta** corresponde a la proporción de personas en un rango de edad específico que asisten a un nivel educativo determinado. En particular este rango de edad está dado por las edades oficiales en que las personas deberían asistir a determinado nivel.

Tabla 10. Tasa de asistencia por nivel educacional (%), 2017-2024

| Nivel educacional | 2017 (%) | 2024 (%) |
|-------------------|----------|----------|
| Parvularia | 48,2 | 52,3 |
| Básica | 95,5 | 95,4 |
| Media | 84,8 | 87,4 |
| Superior | 36,5 | 46,6 |

Fuente: Censo 2017, Censo 2024.

Tabla 11. Tasa de asistencia neta (%) por nivel educacional y sexo, 2024

| Nivel educacional | Hombres (%) | Mujeres (%) |
|-------------------|-------------|-------------|
| Parvularia | 52,3 | 52,3 |
| Básica | 95,2 | 95,7 |
| Media | 86,3 | 88,6 |
| Superior | 43,6 | 49,8 |

Fuente: Censo 2024.

3.2 Empleo³

En el Censo 2024 se observa que el 59,9% de las personas de 15 años o más participa en el mercado laboral. Asimismo, se constata una menor participación laboral de las mujeres, con una brecha cercana a los 20 puntos porcentuales en comparación con los hombres (véase tabla 12).

Tabla 12. Tasa de participación laboral (%) por sexo y grupo de edad, 2024

| Grupo de edad | Total (%) | Hombre (%) | Mujer (%) |
|---------------|-----------|------------|-----------|
| 15-24 | 30,1 | 33,6 | 26,5 |
| 25-64 | 77,9 | 89,5 | 67,1 |
| 65 o más | 18,0 | 27,4 | 10,7 |
| Total | 59,9 | 70,1 | 50,5 |

Fuente: Censo 2024.

La participación laboral también presenta diferencias según distintas características de la población. Destaca la mayor participación de las personas sin discapacidad, cuya tasa duplica a la registrada entre quienes presentan alguna discapacidad. Asimismo, se observan brechas cercanas a los 10 puntos porcentuales entre la población inmigrante internacional y la población nacida en Chile, siendo superior en el primer grupo (véase figura 30).

Figura 30. Tasa de participación laboral (%) por grupos poblacionales, 2024

| | | | |
|---|------|------|---|
| Inmigrantes internacionales ¹ | 78,8 | 58,0 | Población nacida en Chile |
| Población con discapacidad ² | 31,2 | 63,8 | Población sin discapacidad |
| Pueblo indígena u originario ³ | 58,6 | 60,1 | No es o no se considera perteneciente a un pueblo indígena u originario |
| Población afrodescendiente ⁴ | 69,6 | 59,8 | No es o no se considera afrodescendiente |
| Población transgénero ⁵ | 65,1 | 62,9 | Población cisgénero |

1 Se definen como las personas nacidas fuera del país.

2 Corresponde a las personas de 5 años o más que respondieron tener mucha dificultad o no poder realizar al menos una de las seis actividades incluidas en el set de preguntas del Washington Group.

3 Personas que son o se consideran pertenecientes a algún pueblo indígena u originario.

4 Personas que son o se consideran pertenecientes a algún pueblo afrodescendiente.

5 Corresponde a personas de 18 años o más que responden “Transfemenino” o “Transmasculino” en la pregunta 49 o cuya respuesta en la pregunta 50 “¿Se identifica como trans?” es “Sí”.

Fuente: Censo 2024.

3 Cabe recordar que un censo no constituye el instrumento especializado para medir el empleo – función que corresponde a la Encuesta Nacional de Empleo (ENE). Aun así, permite caracterizar la participación laboral de los distintos grupos de la población.



La tasa de participación laboral corresponde al porcentaje de personas que componen la fuerza de trabajo (población ocupada y desocupada) dentro del total de personas que tienen edad para trabajar, es decir, de 15 años o más.

A nivel regional, las mayores tasas de participación laboral se registran en las regiones de Aysén (66,0%) y Magallanes (65,1%), mientras que las menores se observan en Ñuble (51,6%) y La Araucanía (53,2%) (véase tabla 13).

Tabla 13. Tasa de participación laboral (%) por región, 2024

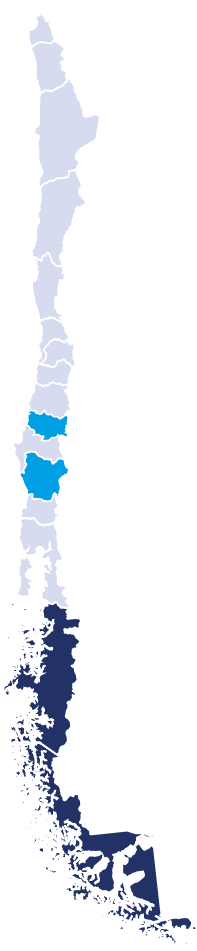
|  | Región | Tasa de participación (%) |
|--|---|---------------------------|
| | Arica y Parinacota | 60,4 |
| | Tarapacá | 63,5 |
| | Antofagasta | 63,1 |
| | Atacama | 59,8 |
| | Coquimbo | 57,0 |
| | Valparaíso | 57,5 |
| | Metropolitana de Santiago | 64,1 |
| | Libertador General Bernardo O'Higgins | 57,4 |
| | Maule | 55,2 |
| | Ñuble | 51,6 |
| | Biobío | 55,0 |
| | La Araucanía | 53,2 |
| | Los Ríos | 55,3 |
| | Los Lagos | 59,6 |
| | Aysén del General Carlos Ibáñez del Campo | 66,0 |
| | Magallanes y de la Antártica Chilena | 65,1 |
| | Total | 59,9 |

Fuente: Censo 2024.

Grupo ocupacional

La distribución de la población ocupada según la Clasificación Internacional Única de Ocupaciones en su adaptación nacional (CIUO-08 CL) muestra una mayor concentración en el grupo “Trabajado-

res de los servicios y vendedores de comercios y mercado”, seguido por el de “Profesionales, científicos e intelectuales” (véase *tabla 14*).

Tabla 14. Distribución de trabajadores por grupo ocupacional, 2024

| | Categoría CIUO | Glosa categoría CIUO | % |
|---|----------------|---|------|
|  | 1 | Directores, gerentes y administradores | 4,6 |
|  | 2 | Profesionales, científicos e intelectuales | 18,0 |
|  | 3 | Técnicos y profesionales de nivel medio | 10,7 |
|  | 4 | Personal de apoyo administrativo | 6,3 |
|  | 5 | Trabajadores de los servicios y vendedores de comercios y mercados | 19,7 |
|  | 6 | Agricultores y trabajadores calificados agropecuarios, forestales y pesqueros | 2,7 |
|  | 7 | Artesanos y operarios de oficios | 12,6 |
|  | 8 | Operadores de instalaciones, máquinas y ensambladores | 8,0 |
|  | 9 | Ocupaciones elementales | 13,7 |
|  | 0 | Ocupaciones de las Fuerzas Armadas | 0,3 |
|  | 999 | Información insuficiente para clasificar | 3,3 |

Nota: Debido al redondeo de las cifras, la suma de los valores puede no totalizar el 100%.

Fuente: Censo 2024.

Conmutación laboral⁴

El 90,8% de las personas ocupadas trabaja la misma región en la que reside. Del grupo restante, el 3,5% desarrolla su actividad laboral en otra región, el 5,6% lo hace en múltiples comunas o países, y el 0,1% trabaja en el extranjero (véase figura 31).



Un total de 292.221 personas trabaja en una región distinta a aquella en la que reside habitualmente.

Figura 31. Lugar de trabajo por región de residencia, 2024

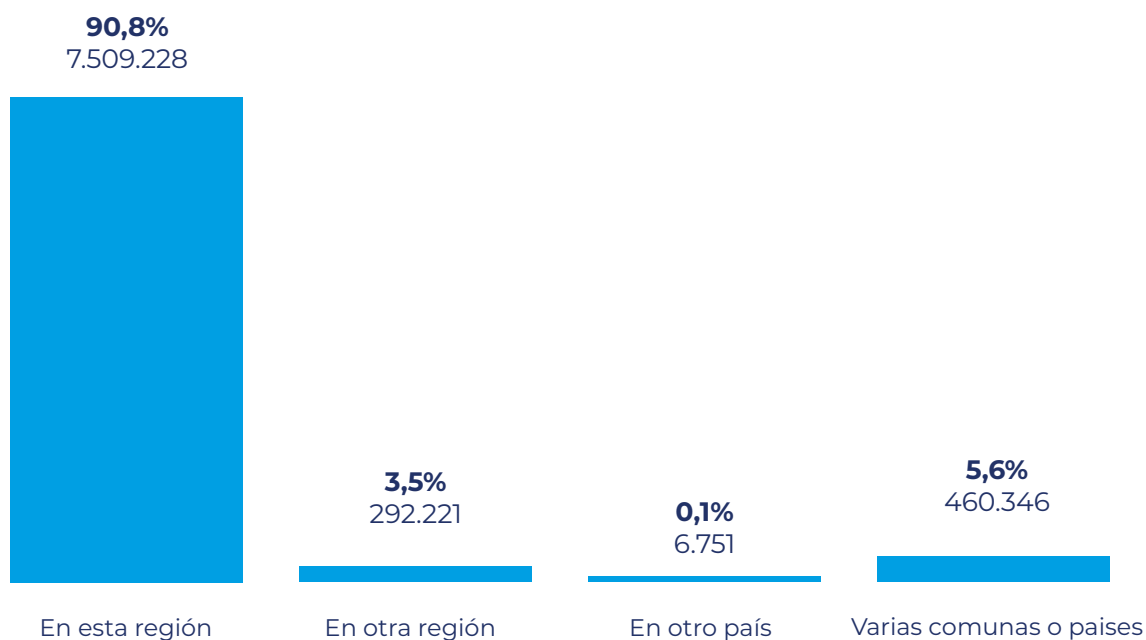

Nota: Debido al redondeo de las cifras, la suma de los valores puede no totalizar el 100%.

Fuente: Censo 2024.



La **conmutación** refiere a un tipo de desplazamiento que realizan las personas y que se distingue de la migración, al no implicar un cambio de residencia habitual. Su finalidad está asociada a la realización de una actividad que tiene un carácter estable y regular, como puede ser el trabajo, la educación o alguna otra práctica recurrente. La conmutación no necesariamente debe ocurrir todos los días. Lo relevante es que exista una frecuencia constante y sostenida que la diferencie de los desplazamientos esporádicos o eventuales.

⁴ Conmutación laboral se mide consultando acerca de los desplazamientos vinculados a las actividades productivas remuneradas de la población para identificar los viajes que las personas realizan de manera regular desde su lugar de residencia y hacia los lugares donde desempeñan su ocupación.

Respecto a las características de la población que conmuta regionalmente presentadas en la figura 32, se observa que:

- Presenta una composición más masculinizada que la población que trabaja en su misma región (80,9% son hombres frente a 53,5%).
- Registra un promedio de 13,7 años de escolaridad, levemente superior al de quienes trabajan en su región de residencia (13,1 años).
- El 4,9% corresponde a población inmigrante internacional, proporción menor al 12,5% observado entre quienes trabajan en su propia región.
- Se concentra principalmente en actividades económicas vinculadas a la Explotación de minas y canteras (30,9%), Construcción (14,7%) y Transporte y almacenamiento (6,4%).

Figura 32. Caracterización de la conmutación laboral regional, 2024

| | Conmuta | No Conmuta |
|---|---------|------------|
|  % Mujeres | 19,1% | 46,5% |
|  Promedio de edad | 41,5 | 42,5 |
|  Años de escolaridad | 13,7 | 13,1 |
|  % Migrantes internacionales | 4,9% | 12,5% |

Fuente: Censo 2024.

A nivel territorial, las regiones que reciben una mayor cantidad de trabajadores desde otras regiones son Antofagasta (81.840) y la Región Metropolitana (72.798). En contraste, las regiones que aportan más personas para trabajar a otras regiones son Valparaíso (59.133), la Región Metropolitana (51.885) y Coquimbo (38.527) (véase figura 33).

Figura 33. Conmutación laboral por región, 2024

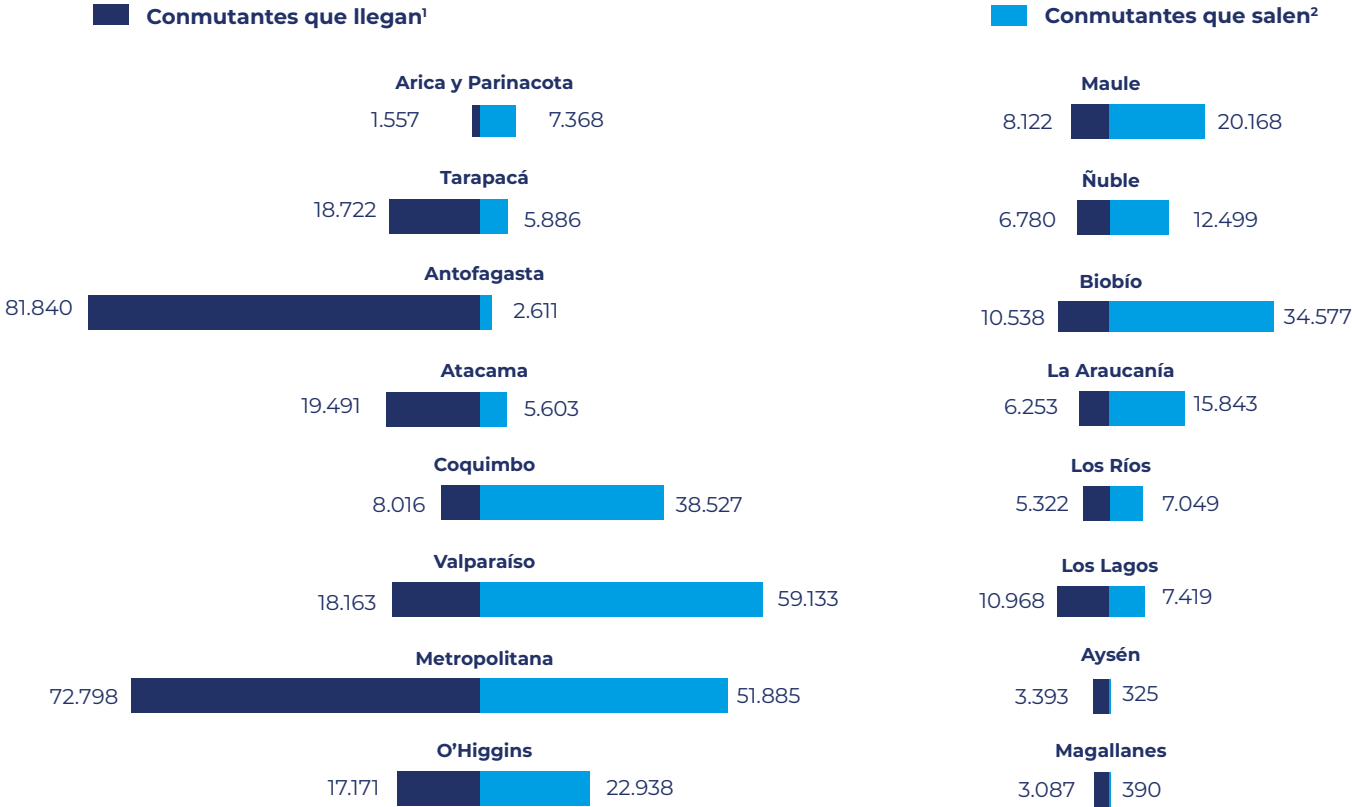

1 Población que reside en otra región y que trabaja en la región. 2 Población que reside en la región y trabaja en otra región.

Fuente: Censo 2024.

Al analizar cada región, se observa que en Antofagasta un 28,2% de las personas que trabajan en la región no residen en ella. Le siguen Atacama (15,9%) y Tarapacá (11,9%). En contraste, en las regiones de Arica y Parinacota, Maule, Biobío y La Araucanía, menos del 2% de las personas que trabajan lo hacen sin residir en la misma región (véase *tabla 15*).

Tabla 15. Lugar de trabajo de la población ocupada por región, 2024

|  | Región | Residen y trabajan en la región | Conmutantes que llegan ¹ | % de conmutantes ² |
|--|---|---------------------------------|-------------------------------------|-------------------------------|
| | | | | |
| | Arica y Parinacota | 97.787 | 1.557 | 1,6 |
| | Tarapacá | 157.730 | 18.722 | 10,6 |
| | Antofagasta | 290.175 | 81.840 | 22,0 |
| | Atacama | 122.901 | 19.491 | 13,7 |
| | Coquimbo | 300.480 | 8.016 | 2,6 |
| | Valparaíso | 724.861 | 18.163 | 2,4 |
| | Metropolitana de Santiago | 3.214.082 | 72.798 | 2,2 |
| | Libertador General Bernardo O'Higgins | 384.015 | 17.171 | 4,3 |
| | Maule | 422.911 | 8.122 | 1,9 |
| | Ñuble | 175.544 | 6.780 | 3,7 |
| | Biobío | 590.790 | 10.538 | 1,8 |
| | La Araucanía | 363.176 | 6.253 | 1,7 |
| | Los Ríos | 152.630 | 5.322 | 3,4 |
| | Los Lagos | 379.673 | 10.968 | 2,8 |
| | Aysén del General Carlos Ibáñez del Campo | 49.690 | 3.393 | 6,4 |
| | Magallanes y de la Antártica Chilena | 82.783 | 3.087 | 3,6 |
| | Total | 7.509.228 | 292.221 | 3,7 |

1 Población que reside en otra región y que trabaja en la región.
2 Corresponde a la proporción de personas cuyo lugar de ocupación se encuentra en la región, pero reside en otra región sobre el total de la población ocupada de la región.
Fuente: Censo 2024.

Medio de transporte al lugar de trabajo







A nivel nacional, el principal medio de transporte utilizado para llegar al lugar de trabajo es el transporte público (42,1%), seguido por el automóvil particular (35,3%).

Sin embargo, esta distribución varía entre regiones. En siete regiones del país, el transporte público constituye el medio más utilizado, mientras que en las nueve restantes predomina el uso del automóvil particular.



El transporte público es el principal medio utilizado para llegar al lugar de trabajo, con un 42,1%.



































Tabla 16. Distribución de los medios de transportes utilizados para llegar al lugar de trabajo (%), 2024

| Medio de transporte | | % |
|---|------------------------|------|
|  | Transporte público | 42,1 |
|  | Auto particular | 35,3 |
|  | Caminando | 10,2 |
|  | Bicicleta | 3,8 |
|  | Motocicleta | 1,4 |
|  | Caballo, lancha o bote | 0,1 |
|  | Otro | 7,0 |

Notas: (1) Transporte público comprende bus, micro, metro, tren, taxi y colectivos. (2) Debido al redondeo de las cifras, la suma de los valores puede no totalizar el 100%.

Fuente: Censo 2024.

Tabla 17. Principales medios de transportes utilizados para llegar al lugar de trabajo por región, 2024

| Región | Medio de transporte 1 | | Medio de transporte 2 | |
|---|--|-------------|--|-------------|
| | Medio de transporte | % | Medio de transporte | % |
| Arica y Parinacota |  Auto particular | 43,7 |  Transporte público | 36,5 |
| Tarapacá |  Transporte público | 40,0 |  Auto particular | 35,7 |
| Antofagasta |  Transporte público | 40,8 |  Auto particular | 25,8 |
| Atacama |  Transporte público | 32,7 |  Auto particular | 31,8 |
| Coquimbo |  Transporte público | 37,4 |  Auto particular | 35,3 |
| Valparaíso |  Transporte público | 41,8 |  Auto particular | 36,5 |
| Metropolitana de Santiago |  Transporte público | 51,3 |  Auto particular | 31,3 |
| Libertador General Bernardo O'Higgins |  Auto particular | 41,9 |  Transporte público | 23,3 |
| Maule |  Auto particular | 44,0 |  Transporte público | 24,8 |
| Ñuble |  Auto particular | 41,5 |  Transporte público | 27,6 |
| Biobío |  Transporte público | 39,8 |  Auto particular | 36,5 |
| La Araucanía |  Auto particular | 40,7 |  Transporte público | 32,9 |
| Los Ríos |  Auto particular | 42,0 |  Transporte público | 30,2 |
| Los Lagos |  Auto particular | 42,9 |  Transporte público | 31,4 |
| Aysén del General Carlos Ibáñez del Campo |  Auto particular | 51,4 |  Caminando | 21,9 |
| Magallanes y de la Antártica Chilena |  Auto particular | 53,4 |  Transporte público | 24,6 |
| Total |  Transporte público | 42,1 |  Auto particular | 35,3 |

Nota: Transporte público comprende bus, micro, metro, tren, taxi y colectivos.

Fuente: Censo 2024.

3.3 Pueblos originarios

En el Censo 2024 se observó que el 11,5% de las personas son o se consideran pertenecientes a algún pueblo indígena u originario, cifra levemente inferior al 12,8% registrado en 2017 (véase figura 34).

Entre los pueblos indígenas u originarios, el Pueblo Mapuche concentra la mayor proporción de población con 77,2% (1.623.073 personas), seguido por el Pueblo Aymara con 8,5% (178.637 personas) y el Pueblo Diaguita con 7,3% (153.231 personas).



El 11,5% de las personas son o se consideran pertenecientes a algún pueblo indígena u originario.

Figura 34. Pueblos indígenas u originarios, 2017-2024

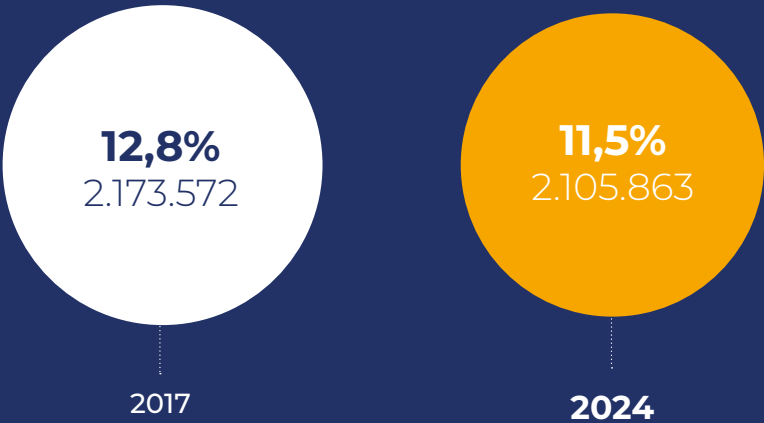

Nota: Los valores representan a las personas que son o se consideran pertenecientes a algún pueblo indígena u originario.

Fuente: Censo 2017, Censo 2024.

Figura 35. Distribución de la población por pueblo originario al que pertenece (%), 2024

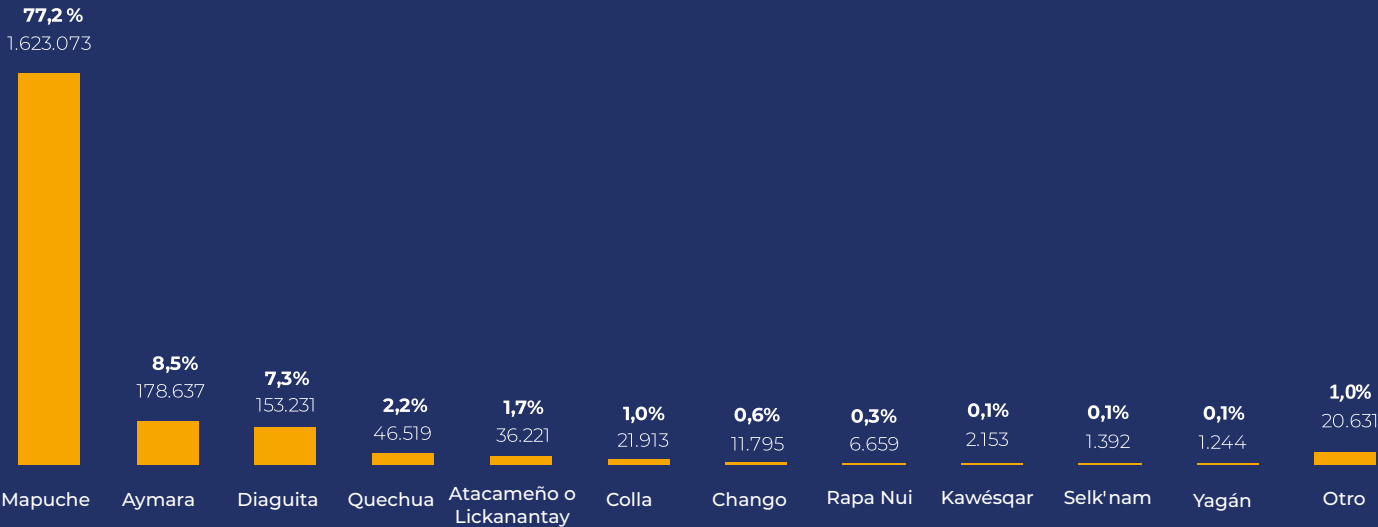

Notas: (1) Los valores representan a las personas que son o se consideran pertenecientes a algún pueblo indígena u originario. (2) Debido al redondeo de las cifras, la suma de los valores puede no totalizar el 100%.

Fuente: Censo 2024.

Las personas que pertenecen a pueblos originarios presentan un promedio de edad e índice de envejecimiento menores que aquellas personas que no pertenecen. Esto se refleja en que, por cada 100 personas de 14 años o menos, hay 53,9 personas de 65 años o más, mientras que en el resto de la población la relación es de 82,9 personas mayores por cada 100 menores (véase figura 36).

A nivel regional, las regiones del centro del país registran las menores proporciones de población perteneciente a pueblos originarios. En contraste, en las regiones de Arica y Parinacota y La Araucanía, al menos una de cada tres personas residentes se identifica con algún pueblo originario (véase tabla 18).

Figura 36. Caracterización de la población perteneciente a un pueblo originario, 2024

|  % mujeres | |  Promedio de edad | |  Índice de envejecimiento | |
|--|--------------|---|--------------|---|--------------|
| 51,9% | 51,4% | 35,4 | 38,4 | 53,9 | 82,9 |
| Pertenece | No pertenece | Pertenece | No pertenece | Pertenece | No pertenece |

Notas: (1) Los valores representan a las personas que son o se consideran pertenecientes a algún pueblo indígena u originario. (2) "Pertenece" refiere a personas que son o se consideran pertenecientes a algún pueblo indígena u originario.
Fuente: Censo 2024.

Tabla 18. Pueblos indígenas u originarios por región, 2024

| Región | N° | % |
|---|------------------|-------------|
| Arica y Parinacota | 87.816 | 36,2 |
| Tarapacá | 89.987 | 24,5 |
| Antofagasta | 91.280 | 14,5 |
| Atacama | 76.616 | 25,8 |
| Coquimbo | 92.753 | 11,2 |
| Valparaíso | 103.716 | 5,5 |
| Metropolitana de Santiago | 545.700 | 7,4 |
| Libertador General Bernardo O'Higgins | 50.681 | 5,2 |
| Maule | 47.811 | 4,3 |
| Ñuble | 20.145 | 3,9 |
| Biobío | 150.917 | 9,4 |
| La Araucanía | 347.285 | 34,5 |
| Los Ríos | 96.382 | 24,3 |
| Los Lagos | 236.886 | 26,7 |
| Aysén del General Carlos Ibáñez del Campo | 29.230 | 29,2 |
| Magallanes y de la Antártica Chilena | 38.658 | 23,4 |
| Total | 2.105.863 | 11,5 |

Nota: Los valores representan a las personas que son o se consideran pertenecientes a algún pueblo indígena u originario.
Fuente: Censo 2024.

En el norte del país, la población perteneciente a pueblos originarios se concentra principalmente en los pueblos Aymara, Atacameño y Diaguita, mientras que desde la Región de Valparaíso hasta Magallanes predomina el Pueblo Mapuche.

En la Región de Arica y Parinacota, el 80,1% de las personas que se identifican con algún pueblo originario pertenece al Pueblo Aymara, y en La Araucanía, el 99,2% corresponde al Pueblo Mapuche (véase figura 37).

Figura 37. Principal pueblo indígena u originario por región, 2024

| | | |
|--------------------|-------|--------|
| Pueblo Aymara | | |
| Arica y Parinacota | 80,1% | 70.270 |
| Tarapacá | 61,5% | 55.266 |

| | | |
|--------------------------------|-------|--------|
| Pueblo Atacameño o Lickanantay | | |
| Antofagasta | 30,2% | 27.514 |

| | | |
|----------------|-------|---------|
| Pueblo Mapuche | | |
| Valparaíso | 73,9% | 76.464 |
| Metropolitana | 90,2% | 491.213 |
| OHiggins | 90,4% | 45.710 |



| | | |
|-----------------|-------|--------|
| Pueblo Diaguita | | |
| Atacama | 56,9% | 43.522 |
| Coquimbo | 58,1% | 53.779 |

| | | |
|----------------|-------|---------|
| Pueblo Mapuche | | |
| Maule | 92,6% | 44.180 |
| Ñuble | 92,7% | 18.654 |
| Biobío | 97,0% | 146.302 |
| La Araucanía | 99,2% | 344.445 |
| Los Ríos | 98,6% | 95.018 |
| Los Lagos | 98,3% | 232.855 |
| Aysén | 97,1% | 28.362 |
| Magallanes | 94,8% | 36.620 |

Notas: (1) Los valores representan a las personas que son o se consideran pertenecientes a algún pueblo indígena u originario. (2) Las cifras corresponden a la proporción de personas pertenecientes al pueblo originario señalado con respecto al total de personas que pertenecen a pueblos originarios que residen en la región.
Fuente: Censo 2024.

El Censo 2024 incorpora preguntas sobre la capacidad de las personas para hablar o comprender alguna lengua originaria. Los resultados indican que el 2,9% de la población de 5 años y más —equivalente a 510.464 personas— declara hablar o entender alguna de estas lenguas. De ellas, el 74,8% señala hablar o entender mapuzungun (véase figura 38).

↙ **510.464 personas de 5 años o más declaran hablar o entender alguna lengua originaria.**

Figura 38. Personas de 5 años o más que declara hablar o entender alguna lengua originaria según lengua, 2024

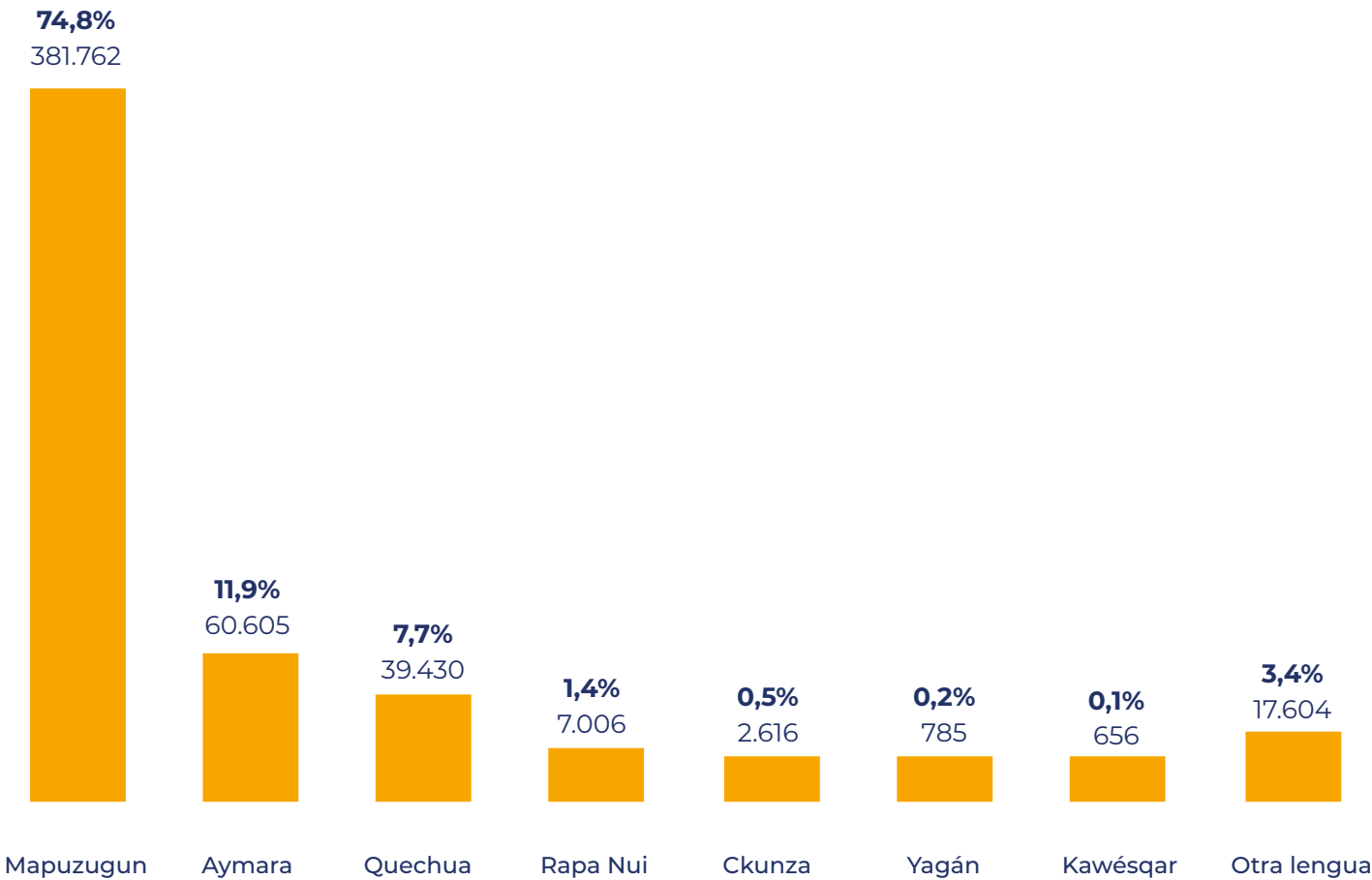

Notas: (1) Los valores representan el porcentaje de población que habla cada lengua originaria sobre las personas que declaran hablar o comprender una lengua originaria. (2) Debido al redondeo de las cifras, la suma de los valores puede no totalizar el 100%.

Fuente: Censo 2024.

3.4 Afrodescendencia

Las personas que, de acuerdo con sus antepasados, tradiciones y cultura, son o se consideran afrodescendientes corresponden al 0,9% de la población nacional, equivalente a 174.190 personas. La figura 39 presenta la distribución de esta población según el nombre del pueblo con el que declara identificarse.



174.190
Personas que son o se consideran afrodescendientes.

Figura 39. Distribución de la población afrodescendiente por nombre del pueblo, 2024

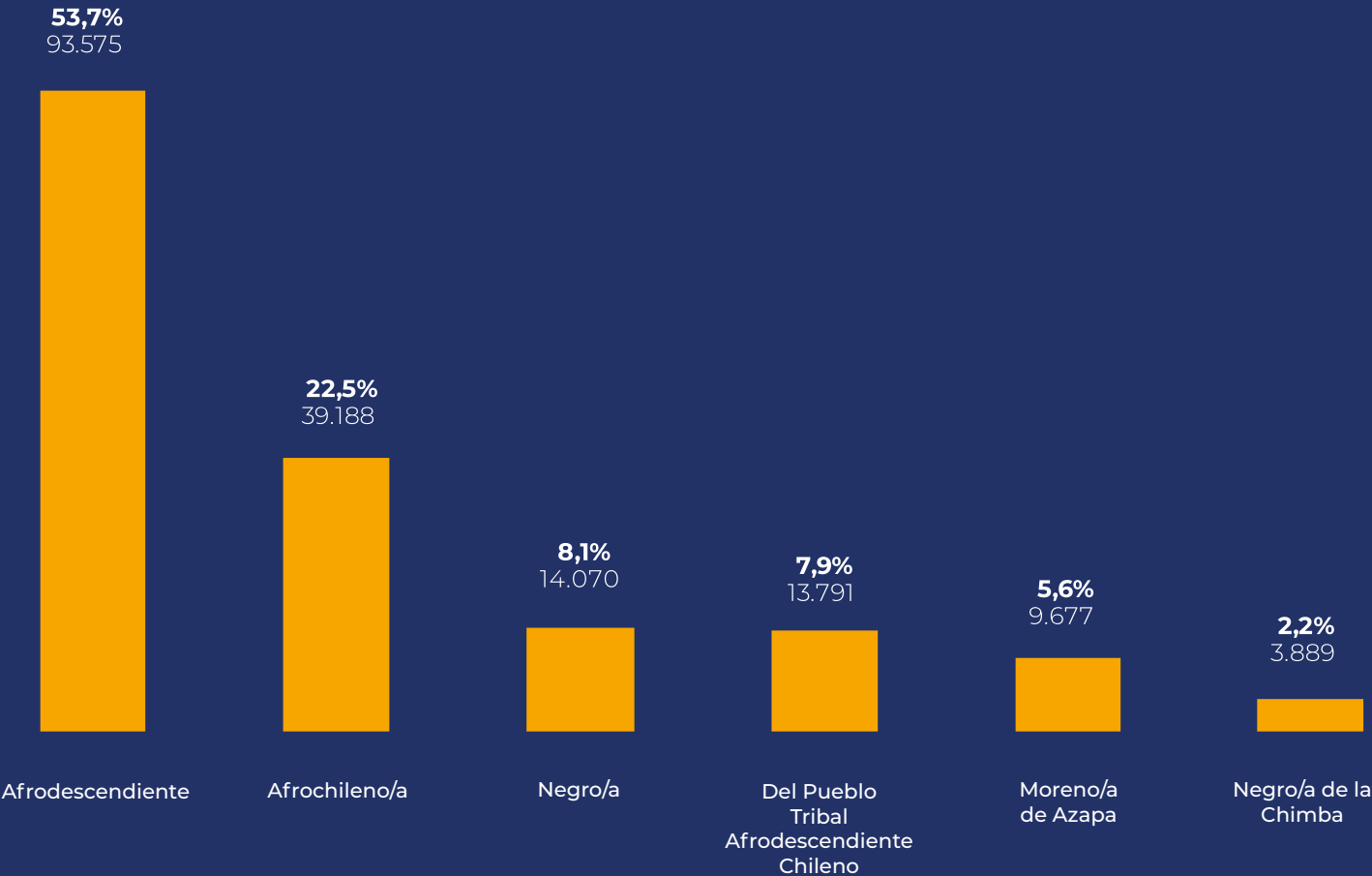

Notas: (1) Los valores representan a las personas que, de acuerdo con sus antepasados, tradiciones y cultura, son o se consideran afrodescendientes.
(2) Debido al redondeo de las cifras, la suma de los valores puede no totalizar el 100%.

Fuente: Censo 2024.

Al caracterizar demográficamente a la población afrodescendiente, se observa que presenta una mayor proporción de hombres y una estructura etaria más joven en comparación con el resto de la población.

A nivel regional, la mayor proporción de población afrodescendiente se registra en la Región de Arica y Parinacota, donde alcanza el 5,4% de sus habitantes. En términos absolutos, es la segunda región con mayor número de personas afrodescendientes, después de la Región Metropolitana.

Figura 40. Caracterización de la población afrodescendiente, 2024

|  % mujeres | |  Promedio de edad | |  Índice de envejecimiento | |
|--|--------------|---|--------------|---|--------------|
| 48,7% | 51,5% | 35,6 | 38,1 | 50,6 | 79,4 |
| Pertenece | No pertenece | Pertenece | No pertenece | Pertenece | No pertenece |

Nota: "Pertenece" refiere a personas que de acuerdo con sus antepasados, tradiciones y cultura, son o se consideran afrodescendientes.

Fuente: Censo 2024.

Tabla 19. Población afrodescendiente por región, 2024

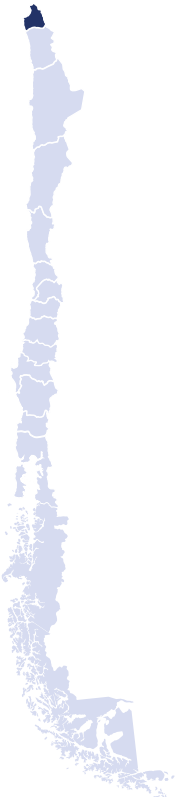
|  | Región | Nº | % |
|---|---|----------------|------------|
| | Arica y Parinacota | 13.003 | 5,4 |
| | Tarapacá | 5.744 | 1,6 |
| | Antofagasta | 9.863 | 1,6 |
| | Atacama | 3.155 | 1,1 |
| | Coquimbo | 6.394 | 0,8 |
| | Valparaíso | 11.713 | 0,6 |
| | Metropolitana de Santiago | 78.772 | 1,1 |
| | Libertador General Bernardo O'Higgins | 5.546 | 0,6 |
| | Maule | 6.174 | 0,6 |
| | Ñuble | 2.453 | 0,5 |
| | Biobío | 9.060 | 0,6 |
| | La Araucanía | 8.034 | 0,8 |
| | Los Ríos | 3.206 | 0,8 |
| | Los Lagos | 7.967 | 0,9 |
| | Aysén del General Carlos Ibáñez del Campo | 1.042 | 1,0 |
| | Magallanes y de la Antártica Chilena | 2.064 | 1,2 |
| | Total | 174.190 | 0,9 |

Nota: Los valores representan a las personas que, de acuerdo con sus antepasados, tradiciones y cultura, son o se consideran afrodescendientes.

Fuente: Censo 2024.

3.5 Discapacidad

El Censo 2024 incorpora el set corto de preguntas del *Washington Group* para medir discapacidad en la población de 5 años o más. Los resultados indican que el 11,1% de la población de 5 años o más (1.950.388) tiene discapacidad⁵.

Desde una perspectiva demográfica, este grupo se caracteriza por tener una mayor proporción de mujeres (58,4%) y una edad promedio más elevada (56,4 años) en comparación con la población sin discapacidad (véase figura 41).

La incidencia de discapacidad es mayor en mujeres (12,6%) que en hombres (9,6%), patrón que se mantiene en todos los grupos de edad, excepto en el tramo de 5 a 14 años. Adicionalmente, se observa un aumento de la discapacidad con la edad, alcanzando el 32,6% en la población de 65 años o más (véase tabla 20).



El 11,1% de la población de 5 años o más tiene discapacidad.

Figura 41. Caracterización de la población con alguna discapacidad, 2024

|  % mujeres | |  Promedio de edad | |
|--|------------------|---|------------------|
| 58,4% | 50,8% | 56,4 | 37,8 |
| Con discapacidad | Sin discapacidad | Con discapacidad | Sin discapacidad |

Nota: Valores consideran a las personas de 5 años o más que respondieron la pregunta "Tiene dificultad para..." en relación con las seis actividades básicas incluidas en el set de preguntas del Washington Group.

Fuente: Censo 2024.

Tabla 20. Población con alguna discapacidad (%) por grupo de edad y sexo, 2024

| Grupo de edad | Total (%) | Hombres (%) | Mujeres (%) |
|---------------|-----------|-------------|-------------|
| 5-14 | 5,8 | 6,7 | 4,9 |
| 15-29 | 5,2 | 5,1 | 5,4 |
| 30-44 | 4,9 | 4,5 | 5,3 |
| 45-64 | 12,5 | 10,3 | 14,5 |
| 65 o más | 32,6 | 28,4 | 35,9 |
| Total | 11,1 | 9,0 | 12,0 |

Notas: (1) La población con discapacidad corresponde a las personas de 5 años o más que respondieron tener mucha dificultad o no poder realizar al menos una de las seis actividades básicas incluidas en el set de preguntas del Washington Group. (2) Los valores se calculan sobre las personas de 5 años o más.

Fuente: Censo 2024.

5 La población con discapacidad corresponde a las personas de 5 años o más que respondieron tener mucha dificultad o no poder realizar al menos una de las seis actividades básicas incluidas en el set de preguntas del Washington Group: ver, oír, caminar, recordar, cuidado personal y comunicarse.

A nivel regional, la mayor incidencia de discapacidad entre las personas de 5 años o más se registra en la Región de Ñuble. Al analizar específicamente al grupo de personas de 65 años o más, se observa que cuatro de cada diez residentes en esta región presentan alguna discapacidad (véase *tabla 21*).

Tabla 21. Población con discapacidad, total y 65 años o más por región, 2024

| Región | Población total | | Población de 65 años o más | |
|---|-----------------|------|----------------------------|------|
| | Nº | % | Nº | % |
| Arica y Parinacota | 23.875 | 10,4 | 9.954 | 32,0 |
| Tarapacá | 32.671 | 9,5 | 11.071 | 31,6 |
| Antofagasta | 49.876 | 8,3 | 17.537 | 28,6 |
| Atacama | 29.182 | 10,3 | 11.750 | 31,3 |
| Coquimbo | 86.646 | 11,0 | 37.750 | 31,6 |
| Valparaíso | 210.218 | 11,7 | 97.204 | 31,1 |
| Metropolitana de Santiago | 694.469 | 9,9 | 290.790 | 30,1 |
| Libertador General Bernardo O'Higgins | 118.376 | 12,6 | 51.622 | 34,9 |
| Maule | 139.705 | 13,1 | 62.178 | 36,5 |
| Ñuble | 74.711 | 15,3 | 33.854 | 39,8 |
| Biobío | 198.990 | 13,0 | 86.159 | 36,3 |
| La Araucanía | 127.007 | 13,3 | 57.535 | 37,7 |
| Los Ríos | 46.185 | 12,2 | 21.029 | 34,4 |
| Los Lagos | 93.441 | 11,1 | 40.146 | 33,6 |
| Aysén del General Carlos Ibáñez del Campo | 10.321 | 10,8 | 4.194 | 33,1 |
| Magallanes y de la Antártica Chilena | 14.715 | 9,3 | 6.563 | 27,2 |
| Total | 1.950.388 | 11,1 | 839.336 | 32,6 |

Notas: (1) La población con discapacidad corresponde a las personas de 5 años o más que respondieron tener mucha dificultad o no poder realizar al menos una de las seis actividades básicas incluidas en el set de preguntas del Washington Group. (2) Los valores se calculan sobre las personas de 5 años o más.

Fuente: Censo 2024.



El set corto de preguntas del Washington Group es el indicador recomendado para la medición de discapacidad en censos. Este grupo de preguntas está compuesto por seis preguntas que indagan sobre la dificultad que experimentan las personas para realizar actividades básicas. El punto de corte recomendado por el grupo de Washington para discapacidad considera clasificar como personas con discapacidad a aquellas que declararon tener mucha dificultad o no poder realizar alguna de las seis actividades consultadas.

3.6 Religión o credo

En 2024, el 74,2% de la población de 15 años o más declara tener alguna religión o credo, lo que representa una disminución de 15 puntos porcentuales respecto de 2002 (91,7%). En consecuencia, la proporción de personas que no se adscriben a ninguna religión o credo aumentó de 8,3% en 2002 a 25,8% en 2024 (véase figura 42).

La religión católica se mantiene como la principal religión o credo, con 54,0%, seguida por la religión evangélica o protestante con 16,3%. Cabe destacar que en 2002 la religión católica representaba al 70,1% de la población de 15 o más años y la religión evangélica el 15,2% (véase figura 43).

↘
La población de 15 años o más que tiene alguna religión o credo es 74,2%.

Figura 42. Población con alguna religión o credo, 2002-2024

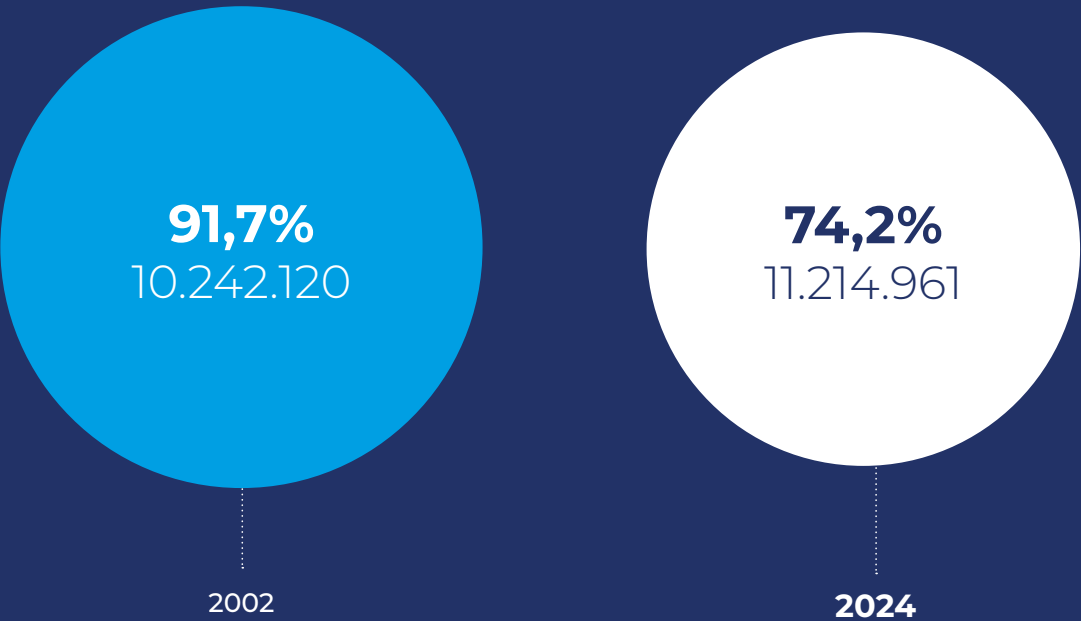

Nota: Valores consideran a las personas de 15 años o más que respondieron la pregunta “¿Cuál es su religión o credo?”
Fuente: Censo 2002, Censo 2024.

Figura 43. Distribución de la población que tienen alguna religión o credo por categoría, 2024

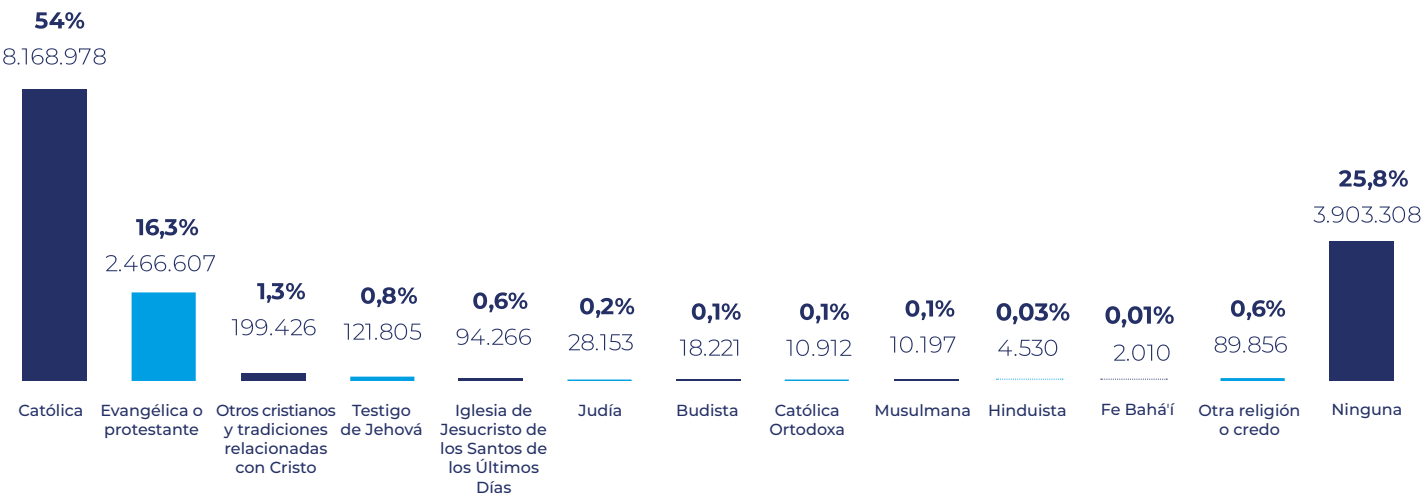

Notas: (1) Valores considera a las personas de 15 años o más que respondieron la pregunta “¿Cuál es su religión o credo?”. (2) A partir de la codificación realizada de la categoría “Otros” se genera la categoría “Otros cristianos y tradiciones relacionadas con Cristo”. (3) Debido al redondeo de las cifras, la suma de los valores puede no totalizar el 100%.
Fuente: Censo 2024.

Se observan diferencias significativas por sexo entre quienes declaran tener alguna religión o credo y quienes no. El primer grupo está compuesto en un 54,5% por mujeres, mientras que entre quienes no se adscriben a ninguna religión, las mujeres representan el 44,9%. Asimismo, las personas que profesan alguna religión presentan un promedio de edad mayor que aquellas que no se identifican con ningún credo.

Figura 44. Caracterización de la población que tienen alguna religión o credo, 2024



Nota: Valores consideran a las personas de 15 años o más que respondieron a la pregunta “¿Cuál es su religión o credo?”.
Fuente: Censo 2024.

A nivel territorial, las regiones del Maule y Ñuble presentan la mayor proporción de población con alguna religión o credo, mientras que la Región Metropolitana y la de Aysén concentran la mayor proporción de personas que no profesa una religión o credo (véase *tabla 22*).

Tabla 22. Población con alguna religión o credo por región, 2024

|  | Región | Nº | % |
|--|---|-------------------|-------------|
| | Arica y Parinacota | 147.837 | 75,9 |
| | Tarapacá | 219.454 | 76,5 |
| | Antofagasta | 378.159 | 74,6 |
| | Atacama | 180.632 | 75,7 |
| | Coquimbo | 516.155 | 76,5 |
| | Valparaíso | 1.125.033 | 71,8 |
| | Metropolitana de Santiago | 4.256.397 | 70,0 |
| | Libertador General Bernardo O'Higgins | 640.107 | 79,4 |
| | Maule | 748.401 | 81,7 |
| | Ñuble | 339.210 | 80,1 |
| | Biobío | 1.033.239 | 77,8 |
| | La Araucanía | 645.168 | 78,5 |
| | Los Ríos | 247.428 | 75,4 |
| | Los Lagos | 576.651 | 79,1 |
| | Aysén del General Carlos Ibáñez del Campo | 56.786 | 70,0 |
| | Magallanes y de la Antártica Chilena | 104.304 | 75,6 |
| | Total | 11.214.961 | 74,2 |

Fuente: Censo 2024.

3.7 Género

Entre las personas de 18 años o más, el 0,5% (67.761) se identifica con un género diverso, es decir, personas transgénero, no binarias u otras identidades de género (véase figura 45).

Dentro de este mismo grupo de edad, 50.642 personas se identifican como transgénero, lo que corresponde al 0,4% de la población de 18 años o más.



De las personas de 18 años o más, 50.642 se considera transgénero.



El **género** se refiere a la identidad o forma de expresar que una persona tiene como “femenina”, “masculino” o “no binaria”. La identidad de género puede coincidir o no con el sexo de nacimiento de la persona.

Figura 45. Población según si se considera de género diverso, 2024

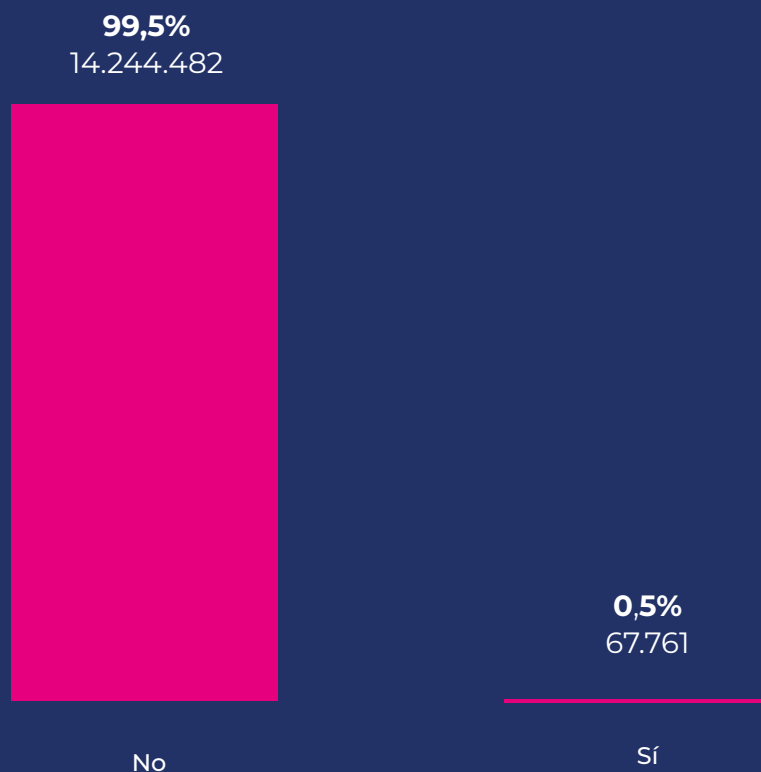

Notas: (1) Personas de 18 años o más de acuerdo con su identidad o expresión de género. (2) Debido al redondeo de las cifras, la suma de los valores puede no totalizar el 100%.

Fuente: Censo 2024.

La región que concentra mayor población que se considera de género diverso es la Región Metropolitana (46,1%). Le siguen las regiones de Valparaíso (11,0%) y Biobío (8,1%).

Tabla 23. Población que se considera de género diverso por región, 2024

|  | Región | Nº | % |
|--|---|---------------|------------|
| | Arica y Parinacota | 881 | 0,5 |
| | Tarapacá | 1.603 | 0,6 |
| | Antofagasta | 2.424 | 0,5 |
| | Atacama | 883 | 0,4 |
| | Coquimbo | 2.843 | 0,4 |
| | Valparaíso | 7.444 | 0,5 |
| | Metropolitana de Santiago | 31.226 | 0,5 |
| | Libertador General Bernardo O'Higgins | 2.938 | 0,4 |
| | Maule | 3.478 | 0,4 |
| | Ñuble | 1.386 | 0,3 |
| | Biobío | 5.463 | 0,4 |
| | La Araucanía | 2.754 | 0,4 |
| | Los Ríos | 1.266 | 0,4 |
| | Los Lagos | 2.339 | 0,3 |
| | Aysén del General Carlos Ibáñez del Campo | 253 | 0,3 |
| | Magallanes y de la Antártica Chilena | 580 | 0,4 |
| | Total | 67.761 | 0,5 |

Fuente: Censo 2024.

4.

Características de las viviendas y hogares

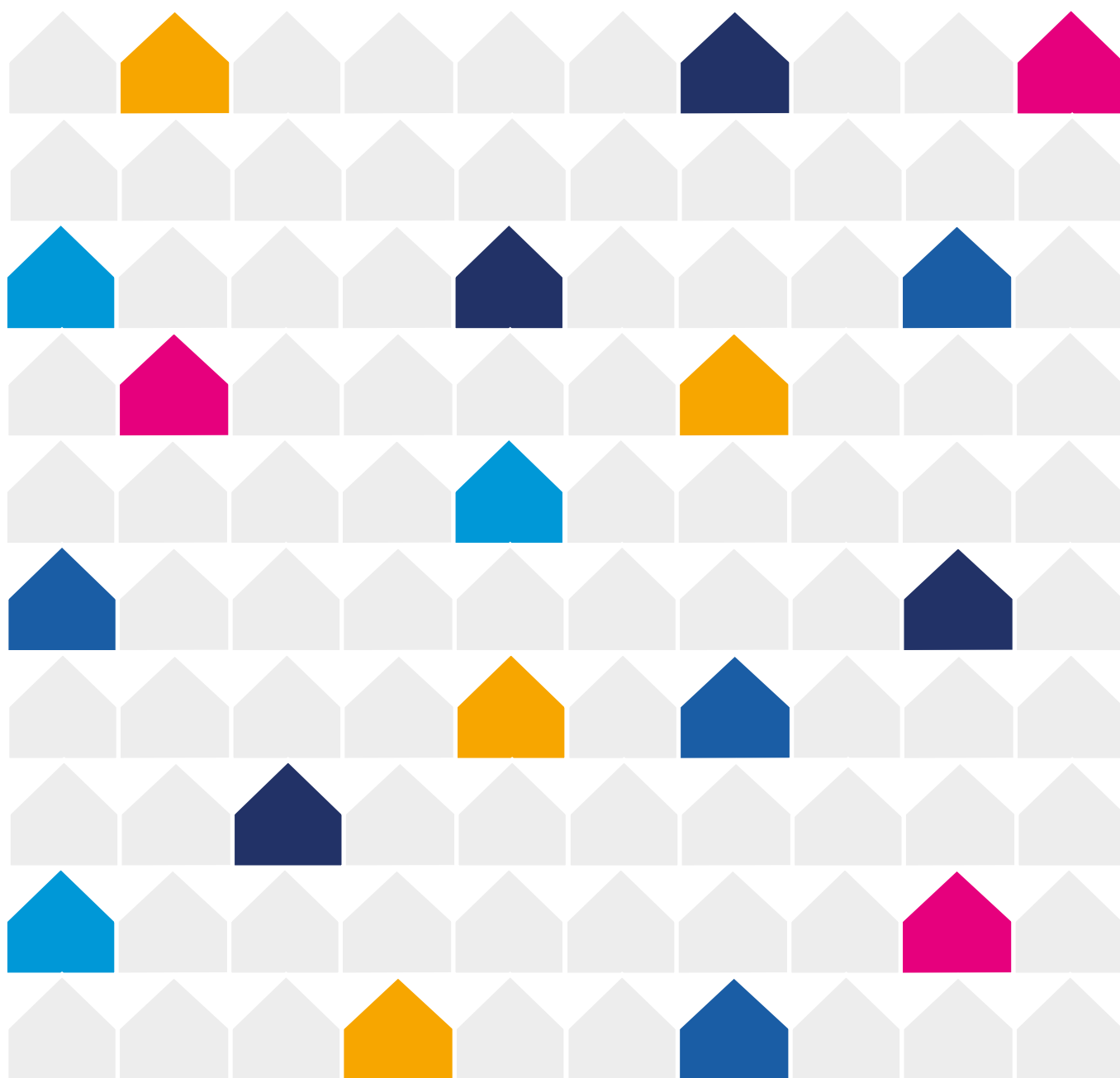

4.1 Viviendas particulares

En el país se censaron 7.638.396 viviendas particulares, lo que representa un crecimiento de 17,8% respecto al Censo 2017 y de más de 100% en comparación con el Censo de 1992 (véase figura 46).

Del total de viviendas particulares, el 88,1% corresponde a viviendas ocupadas y el 11,9% a viviendas desocupadas (véase figura 47). El principal motivo de desocupación es su uso como viviendas de temporada, predominante en todas las regiones del país, excepto en la Región Metropolitana, donde la principal razón es que estas viviendas se encuentran en venta o arriendo.



7.638.396
viviendas particulares
censadas.

Figura 46. Viviendas particulares censadas, 1992 - 2024

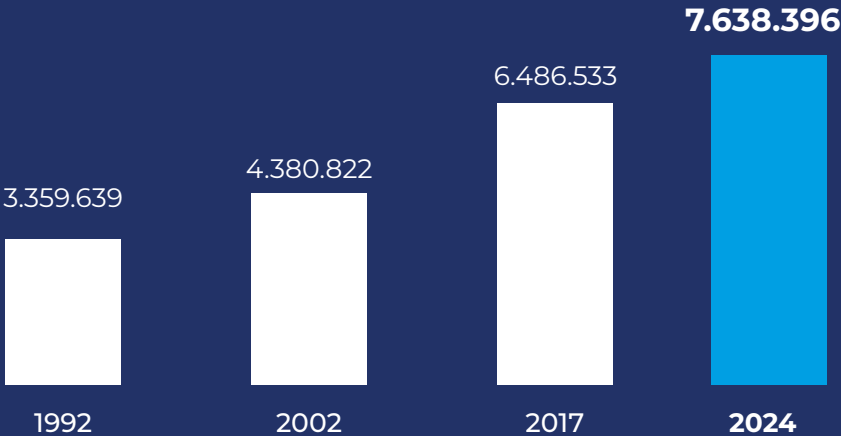

Fuente: Censo 1992, Censo 2002, Censo 2017, Censo 2024.

Figura 47. Viviendas particulares por estado de ocupación, 2024



Fuente: Censo 2024.

En términos regionales, la Región Metropolitana concentra la mayor cantidad de viviendas particulares (36,2%), seguida de la Región de Valparaíso (12%) y del Biobío (8,6%). Esta distribución es coherente con la concentración de la población en dichas regiones (véase *tabla 24*).

Tabla 24. Viviendas particulares censadas por región, 2017-2024

|  | Región | 2017 | 2024 |
|--|---|------------------|------------------|
| | Arica y Parinacota | 75.902 | 88.362 |
| | Tarapacá | 117.450 | 143.175 |
| | Antofagasta | 195.173 | 231.618 |
| | Atacama | 120.645 | 139.427 |
| | Coquimbo | 307.844 | 372.592 |
| | Valparaíso | 787.320 | 913.524 |
| | Metropolitana de Santiago | 2.376.118 | 2.763.387 |
| | Libertador General Bernardo O'Higgins | 353.734 | 407.809 |
| | Maule | 410.434 | 486.421 |
| | Ñuble | 194.286 | 234.706 |
| | Biobío | 572.683 | 660.465 |
| | La Araucanía | 380.373 | 480.958 |
| | Los Ríos | 153.509 | 183.358 |
| | Los Lagos | 331.886 | 403.894 |
| | Aysén del General Carlos Ibáñez del Campo | 44.153 | 52.208 |
| | Magallanes y de la Antártica Chilena | 65.023 | 76.492 |
| | Total | 6.486.533 | 7.638.396 |

Fuente: Censo 2017, Censo 2024.

El mayor crecimiento de viviendas entre 2017 y 2024 se registra en la Región de La Araucanía (26,4%), seguida por Tarapacá (21,9%), Los Lagos (21,7%), Coquimbo (21%) y Ñuble (20,8%). En estas regiones destaca el aumento de viviendas desocupadas, con excepción de la Región de Tarapacá, la cual lidera el crecimiento de viviendas ocupadas a nivel nacional (véase *tabla 25*).

Tabla 25. Tasa de crecimiento de viviendas particulares censadas según estado de ocupación por región, 2017 - 2024

| Región | Total (%) | Ocupadas (%) | Desocupadas (%) |
|---|-------------|--------------|-----------------|
| Arica y Parinacota | 16,4 | 16,1 | 19,1 |
| Tarapacá | 21,9 | 23,8 | 11,9 |
| Antofagasta | 18,7 | 20,4 | 2,7 |
| Atacama | 15,6 | 12,3 | 27,4 |
| Coquimbo | 21,0 | 18,1 | 34,4 |
| Valparaíso | 16,0 | 15,9 | 16,7 |
| Metropolitana de Santiago | 16,3 | 16,2 | 19,0 |
| Libertador General Bernardo O'Higgins | 15,3 | 15,6 | 13,4 |
| Maule | 18,5 | 15,5 | 41,0 |
| Ñuble | 20,8 | 16,2 | 51,1 |
| Biobío | 15,3 | 12,4 | 44,0 |
| La Araucanía | 26,4 | 18,2 | 83,2 |
| Los Ríos | 19,4 | 15,4 | 48,0 |
| Los Lagos | 21,7 | 18,9 | 43,3 |
| Aysén del General Carlos Ibáñez del Campo | 18,2 | 10,2 | 74,9 |
| Magallanes y de la Antártica Chilena | 17,6 | 18,1 | 14,6 |
| Total | 17,8 | 16,2 | 30,6 |

Fuente: Censo 2017, Censo 2024.

4.2 Hogares



El número de hogares censados en 2024 fue de 6.596.527, lo que representa un crecimiento de 16,7% respecto del Censo 2017 y más del doble en comparación con las cifras del Censo de 1992 (véase figura 48).

El crecimiento observado en el número de hogares desde 2017 es un punto porcentual inferior al registrado en el total de viviendas, lo que resulta coherente con el aumento de viviendas desocupadas en el período intercensal.

El número de hogares censados alcanzó los 6.596.527.

Figura 48. Hogares censados, 1992-2024

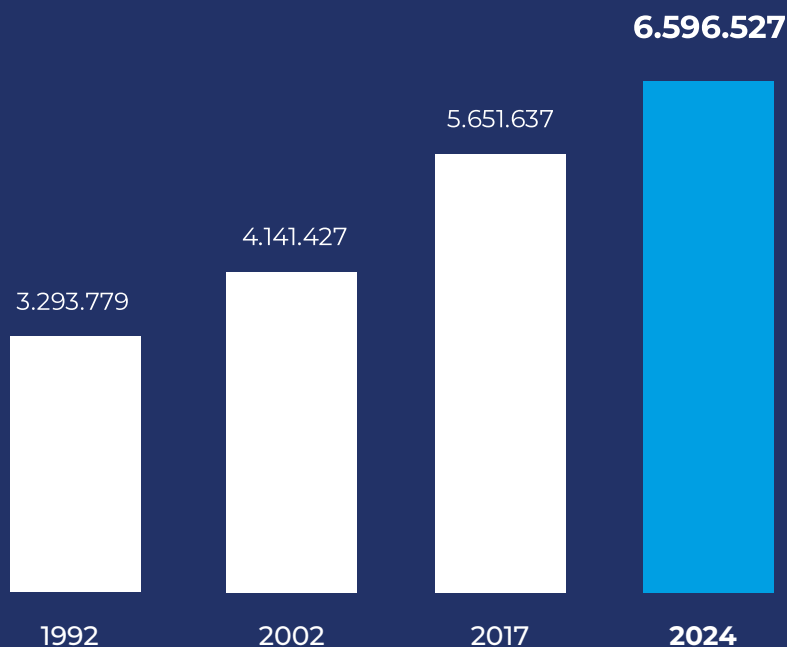

Fuente: Censo 1992, Censo 2002, Censo 2017, Censo 2024.

Respecto a la distribución de los hogares por región, esta sigue el mismo patrón observado en la distribución de la población (véase *tabla 26*).

Tabla 26. Hogares censados por región, 2024

|  | Región | Nº | % |
|--|---|------------------|--------------|
| | Arica y Parinacota | 80.620 | 1,2 |
| | Tarapacá | 121.511 | 1,8 |
| | Antofagasta | 213.747 | 3,2 |
| | Atacama | 103.057 | 1,6 |
| | Coquimbo | 292.567 | 4,4 |
| | Valparaíso | 701.072 | 10,6 |
| | Metropolitana de Santiago | 2.599.621 | 39,4 |
| | Libertador General Bernardo O'Higgins | 350.372 | 5,3 |
| | Maule | 406.964 | 6,2 |
| | Ñuble | 190.402 | 2,9 |
| | Biobío | 579.170 | 8,8 |
| | La Araucanía | 373.360 | 5,7 |
| | Los Ríos | 148.643 | 2,3 |
| | Los Lagos | 332.395 | 5,0 |
| | Aysén del General Carlos Ibáñez del Campo | 39.964 | 0,6 |
| | Magallanes y de la Antártica Chilena | 63.062 | 1,0 |
| | Total | 6.596.527 | 100,0 |

Fuente: Censo 2024.

Respecto a las características de los hogares, se observan cambios en su composición asociados al envejecimiento de la población.

En 1992, el 62% de los hogares tenía al menos una persona de 14 años o menos, proporción que ha disminuido de manera sostenida en el tiempo, alcanzando el 33,2% en 2024 (véase figura 49).

Por otro lado, el 11,6% de los hogares está conformado exclusivamente por personas de 65 años o más, proporción que en 1992 alcanzaba el 4,3% (véase figura 50). Asimismo, dentro de los 766.741 hogares conformados exclusivamente por personas de 65 años o más, más de la mitad (454.764) corresponden a hogares unipersonales, es decir, donde una persona mayor vive sola.



766.741
hogares están
conformados
exclusivamente por
personas de 65 años o
más.

Figura 49. Hogares con personas de 14 años o menos, 1992-2024

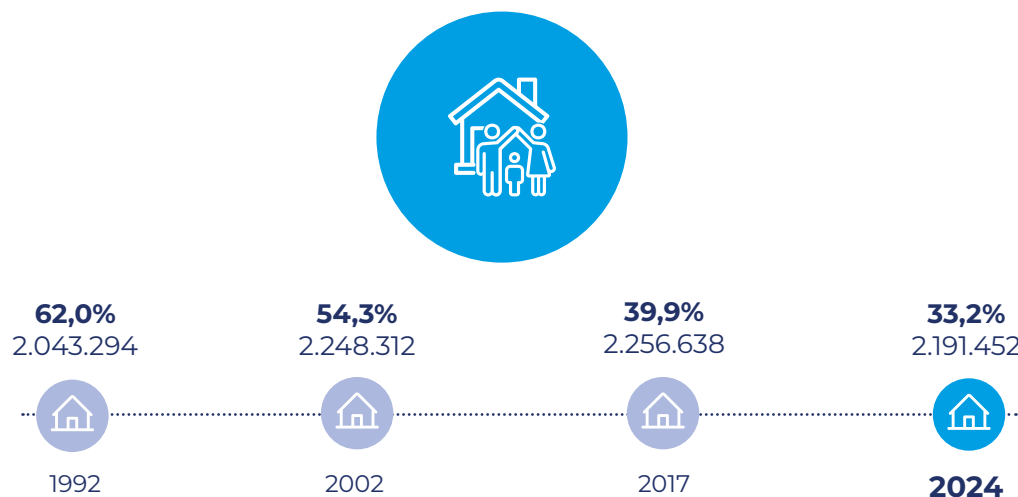

Fuente: Censo 1992, Censo 2002, Censo 2017, Censo 2024.

Figura 50. Hogares de personas de 65 años o más, 1992-2024

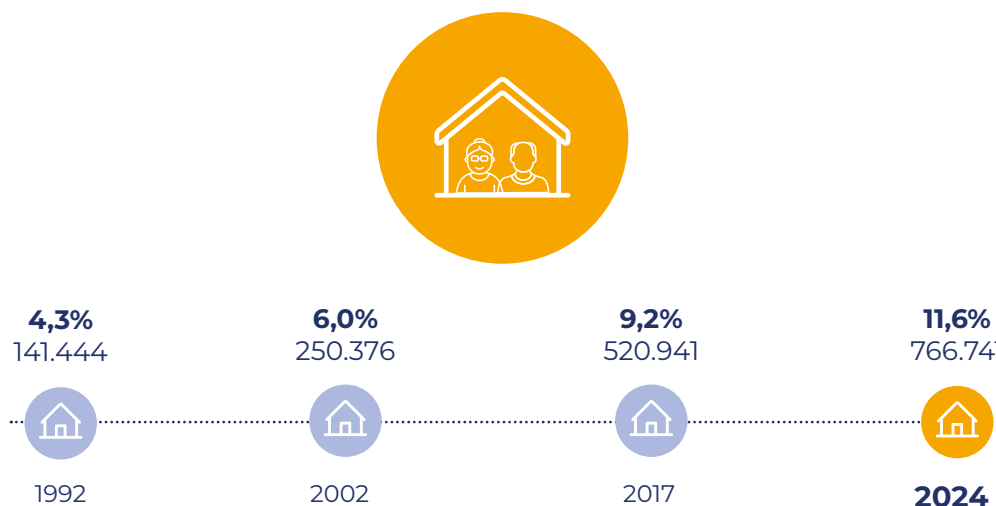

Fuente: Censo 1992, Censo 2002, Censo 2017, Censo 2024.



21,8% de los hogares son unipersonales.

Respecto al tamaño de los hogares, se observa una disminución sostenida en el tiempo. En 1992, los hogares estaban conformados en promedio por cuatro personas, mientras que en 2024 el tamaño promedio es de 2,8 (véase figura 51). Este comportamiento es consistente con el incremento de los hogares unipersonales, los cuales representaban el 8,3% en 1992 y alcanzan el 21,8% en 2024 (véase figura 52).

A nivel territorial, los hogares de mayor tamaño se encuentran en el norte del país, mientras que los de menor tamaño se concentran hacia el extremo sur. Destaca dentro de este grupo la Región de Aysén, donde uno de cada cuatro hogares corresponde a un hogar unipersonal (26,7%) (véase tabla 27).

Figura 51. Promedio de personas por hogar, 1992-2024

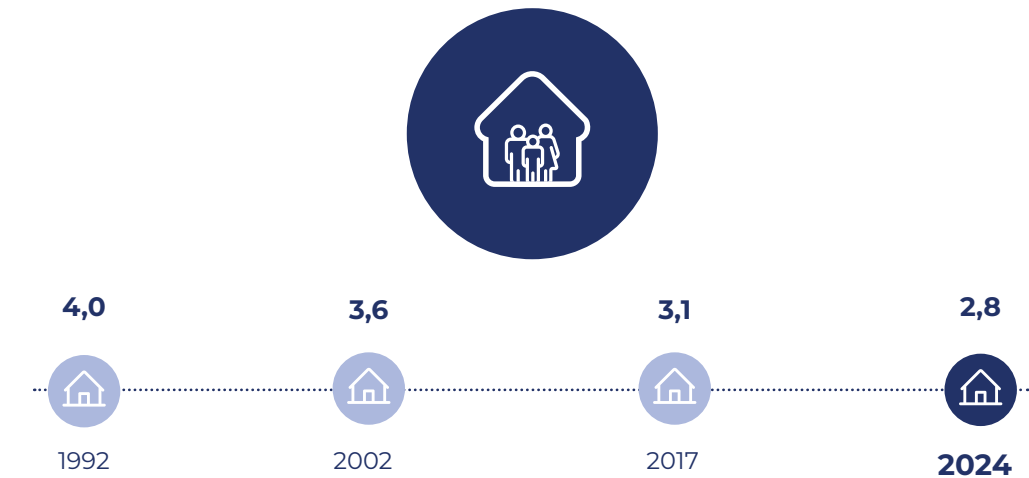

Fuente: Censo 1992, Censo 2002, Censo 2017, Censo 2024.

Figura 52. Porcentaje de hogares unipersonales, 1992-2024

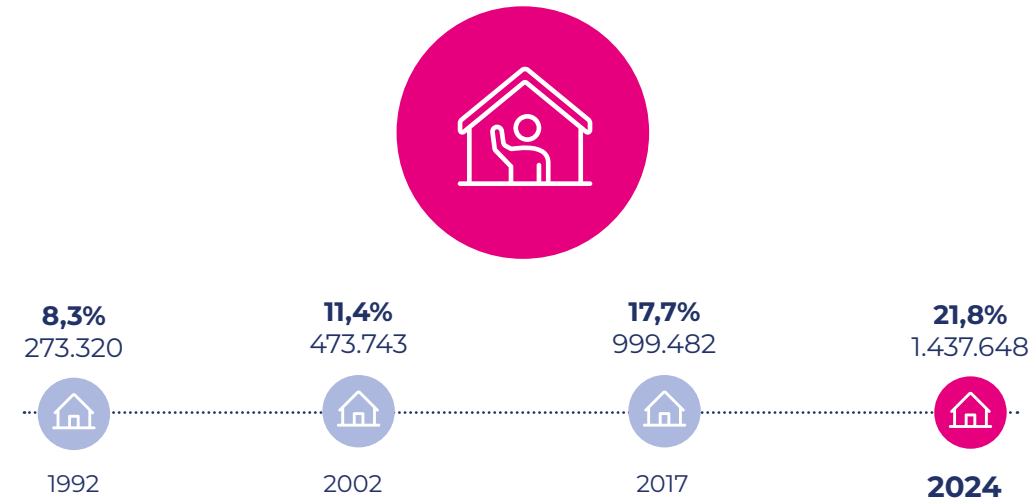

Fuente: Censo 1992, Censo 2002, Censo 2017, Censo 2024.

Por otro lado, las regiones con mayor índice de envejecimiento presentan una menor proporción de hogares con presencia de personas menores de 15 años y, simultáneamente, una mayor proporción de hogares conformados exclusivamente por personas mayores. En particular, destaca la Región del Ñuble, donde el 15% de los hogares está integrado únicamente por personas de 65 años o más (véase *tabla 27*).

Tabla 27. Características de los hogares por región, 2024

| Región | Promedio de personas por hogar | Hogares con al menos una persona de 14 años o menos | Hogares solo con personas de 65 años o más | Hogares unipersonales |
|---|--------------------------------|---|--|-----------------------|
| Arica y Parinacota | 3,0 | 37,8% | 9,7% | 21,2% |
| Tarapacá | 3,0 | 41,1% | 7,2% | 21,1% |
| Antofagasta | 2,9 | 38,3% | 7,0% | 21,0% |
| Atacama | 2,9 | 37,2% | 10,4% | 21,4% |
| Coquimbo | 2,8 | 35,0% | 12,3% | 21,5% |
| Valparaíso | 2,7 | 30,9% | 14,5% | 23,0% |
| Metropolitana de Santiago | 2,8 | 32,7% | 10,2% | 21,6% |
| Libertador General Bernardo O'Higgins | 2,8 | 34,4% | 12,8% | 20,2% |
| Maule | 2,7 | 33,6% | 13,6% | 21,3% |
| Ñuble | 2,7 | 31,5% | 15,0% | 22,3% |
| Biobío | 2,8 | 33,0% | 12,4% | 20,9% |
| La Araucanía | 2,7 | 33,3% | 13,6% | 22,7% |
| Los Ríos | 2,7 | 31,4% | 13,4% | 23,3% |
| Los Lagos | 2,7 | 32,9% | 11,7% | 22,7% |
| Aysén del General Carlos Ibáñez del Campo | 2,5 | 33,0% | 11,8% | 26,7% |
| Magallanes y de la Antártica Chilena | 2,6 | 31,1% | 12,5% | 23,1% |
| Total | 2,8 | 33,2% | 11,6% | 21,8% |

Fuente: Censo 2024.

4.3 Hacinamiento

El hacinamiento ha disminuido en más de 10 puntos porcentuales en los últimos 22 años. En 2024 se registran 367.186 viviendas con hacinamiento (5,7%), de las cuales 36.231 (0,6%) presentan un nivel crítico (véase figura 53).



367.186
viviendas presentan hacinamiento.



El **hacinamiento** se produce cuando residen 2,5 personas o más por dormitorio de uso exclusivo para dormir en una vivienda o no hay dormitorios en la vivienda y residen dos o más personas⁶. El hacinamiento puede clasificarse en hacinamiento medio y hacinamiento crítico.

Hacinamiento medio: entre 2,5 y menos de 5 personas por dormitorio.

Hacinamiento crítico: 5 o más personas por dormitorio o cuando no hay dormitorios en la vivienda y residen dos o más personas en esta.

Figura 53. Viviendas con hacinamiento y viviendas con hacinamiento crítico, 2002-2024

Hacinamiento total 2002 - 2024

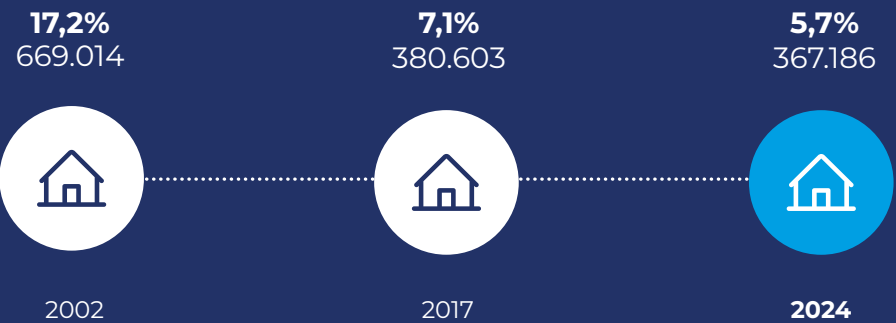

Hacinamiento crítico 2002 - 2024

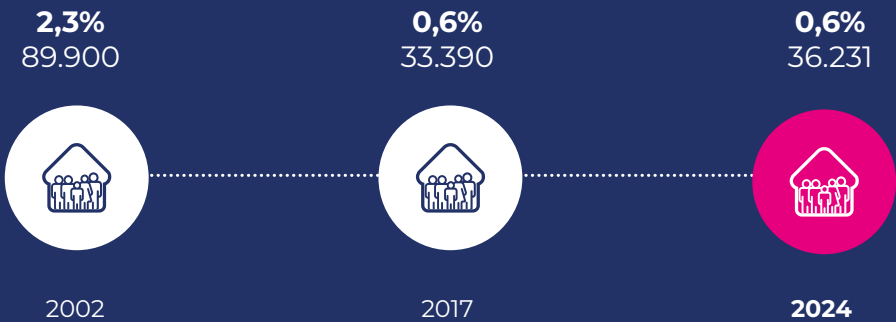

Nota: El hacinamiento está calculado respecto del total de viviendas con información de número de dormitorios.

Fuente: Censo 2002, Censo 2017, Censo 2024.

⁶ La definición de hacinamiento fue actualizada por el Ministerio de Vivienda y Urbanismo para el cálculo del déficit habitacional. Esta definición modifica la utilizada en la publicación de junio 2025.

Las regiones con mayor porcentaje de viviendas con hacinamiento son Tarapacá (10,4%), Arica y Parinacota (8,0%), Antofagasta (7,6%) y la Región Metropolitana (6,5%). Por su parte, estas mismas cuatro regiones registran las mayores proporciones de viviendas con hacinamiento crítico, variando únicamente el orden de precedencia (véase tabla 28).

Tabla 28. Viviendas con hacinamiento y viviendas con hacinamiento crítico por región, 2024

| Región | Viviendas con hacinamiento | | Viviendas con hacinamiento crítico | |
|---|----------------------------|------------|------------------------------------|------------|
| | Nº | % | Nº | % |
| Arica y Parinacota | 6.055 | 8,0 | 686 | 0,9 |
| Tarapacá | 12.102 | 10,4 | 1.664 | 1,4 |
| Antofagasta | 15.392 | 7,6 | 1.902 | 0,9 |
| Atacama | 5.717 | 5,7 | 454 | 0,5 |
| Coquimbo | 12.973 | 4,6 | 885 | 0,3 |
| Valparaíso | 31.445 | 4,6 | 3.158 | 0,5 |
| Metropolitana de Santiago | 162.343 | 6,5 | 19.865 | 0,8 |
| Libertador General Bernardo O'Higgins | 17.579 | 5,1 | 1.088 | 0,3 |
| Maule | 21.700 | 5,4 | 1.249 | 0,3 |
| Ñuble | 8.266 | 4,4 | 493 | 0,3 |
| Biobío | 26.538 | 4,7 | 1.715 | 0,3 |
| La Araucanía | 19.922 | 5,4 | 1.337 | 0,4 |
| Los Ríos | 6.991 | 4,8 | 460 | 0,3 |
| Los Lagos | 15.606 | 4,7 | 955 | 0,3 |
| Aysén del General Carlos Ibáñez del Campo | 1.996 | 5,0 | 139 | 0,4 |
| Magallanes y de la Antártica Chilena | 2.561 | 4,1 | 181 | 0,3 |
| Total | 367.186 | 5,7 | 36.231 | 0,6 |

Nota: El hacinamiento está calculado respecto del total de viviendas con información de número de dormitorios.

Fuente: Censo 2024.

4.4 Tipo y materialidad de las viviendas

Del total de viviendas particulares, el 77,7% corresponde a casas, seguido de departamentos (20,7%) cuya participación ha aumentado de manera sostenida desde el 2002. Asimismo, se

observa una disminución significativa de las mediaguas entre 2002 y 2024, pasando desde 157.496 a 27.490 unidades (véase figura 54).

Figura 54. Distribución de tipo de viviendas particulares, 2002-2024

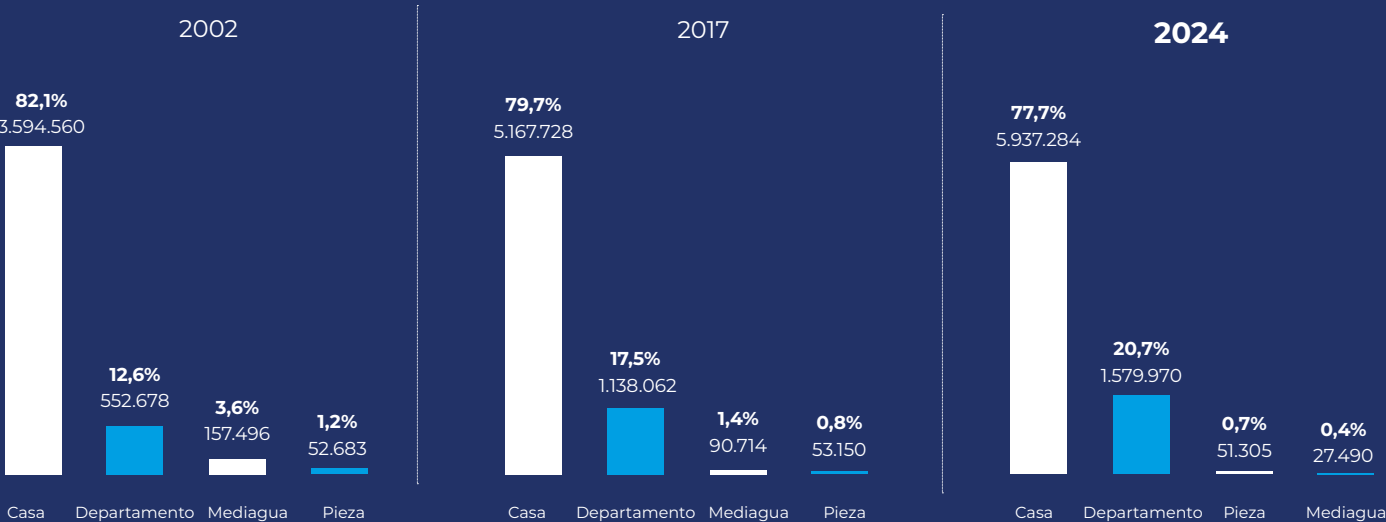

Nota: Las otras categorías de respuesta representan un 0,37% en 2002, 0,39% en 2017 y 0,35%.
Fuente: Censo 2002, Censo 2017, Censo 2024.

Respecto de las viviendas particulares ocupadas con moradores presentes, más del 90% está construida con materiales aceptables en paredes, pisos o techos. No obstante, persiste un número de viviendas edificadas con materiales precarios o irrecuperables (véase figura 55).

Figura 55. Viviendas por materialidad de las paredes, piso y techo, 2024

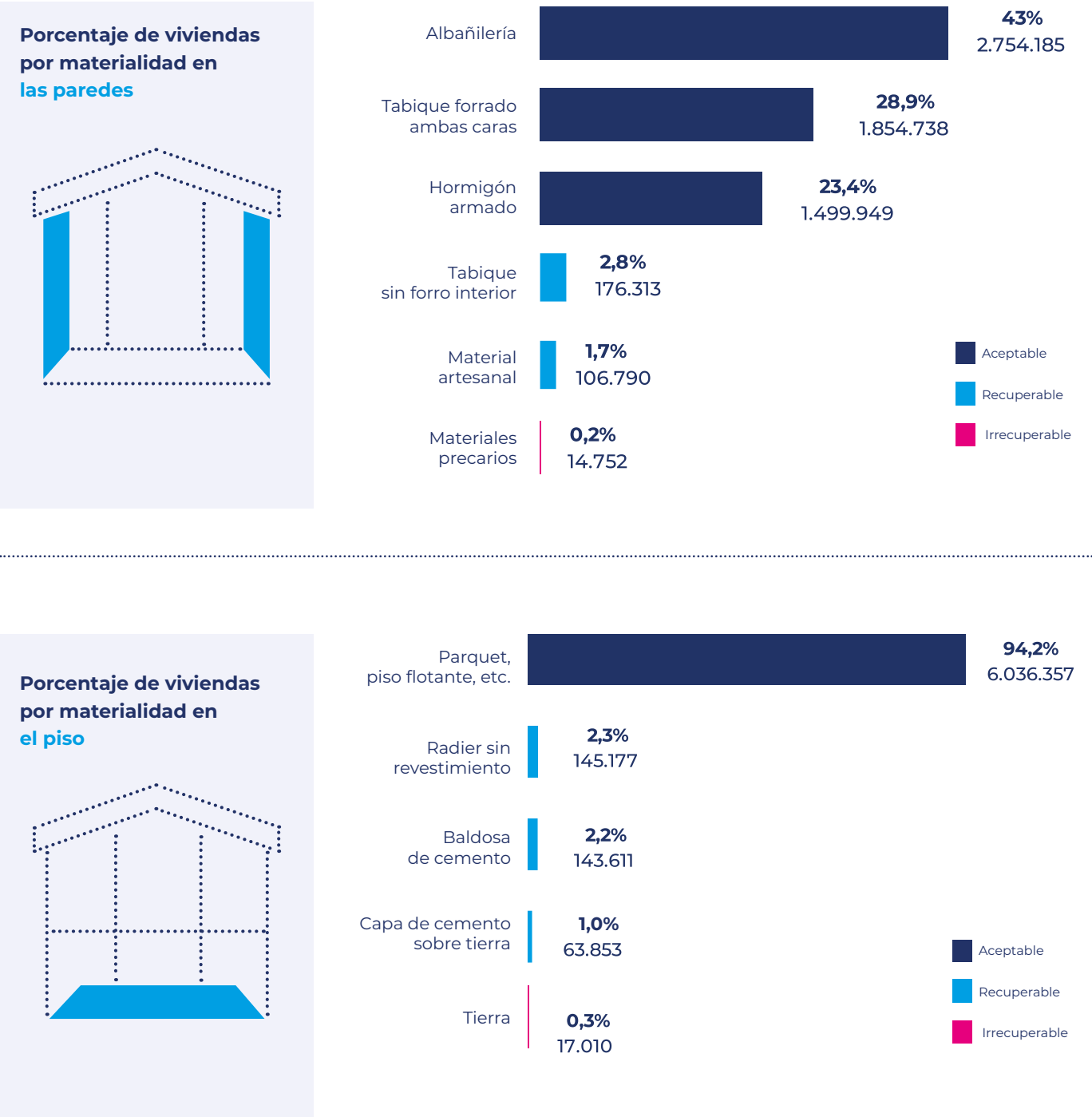

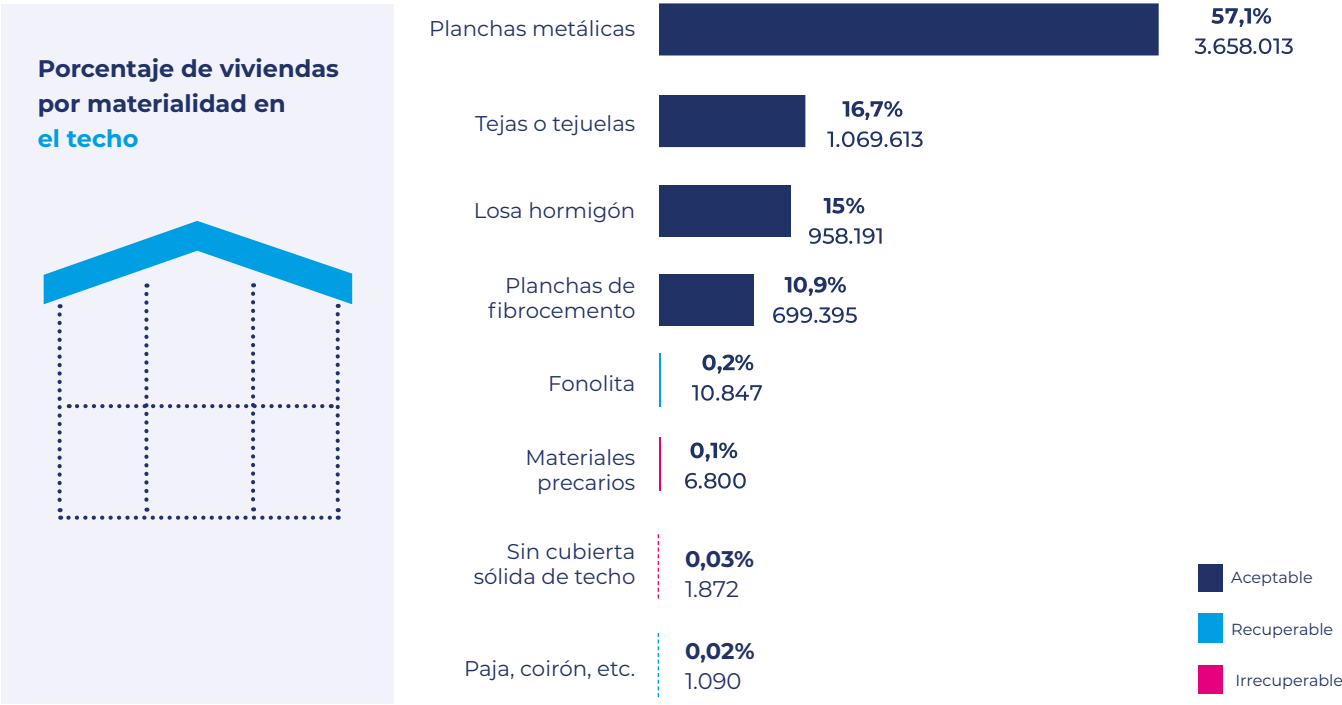

Nota: Los valores se calculan respecto al total de viviendas particulares ocupadas con información de materialidad.
Fuente: Censo 2024.

Por otro lado, 72.642 viviendas corresponden a unidades irrecuperables, lo que representa el 1,1% del total de viviendas particulares ocupadas del país. Esta proporción ha disminuido de manera sostenida desde 2002 (4%) y 2017 (2,9%) (véase figura 56).

Al desagregar el análisis a nivel regional, las mayores proporciones de viviendas irrecuperables se observan en Arica y Parinacota (5,4%) y Tarapacá (4,5%). En términos absolutos, la Región Metropolitana concentra la mayor cantidad de viviendas irrecuperables, con 15.590 unidades, equivalentes al 21,5% del total nacional (véase tabla 29).

↙
72.642
viviendas presentan
requerimiento
de reemplazo, es
decir, corresponden
a viviendas
irrecuperables.

Figura 56. Porcentaje de viviendas particulares ocupadas irrecuperables, 2002-2024

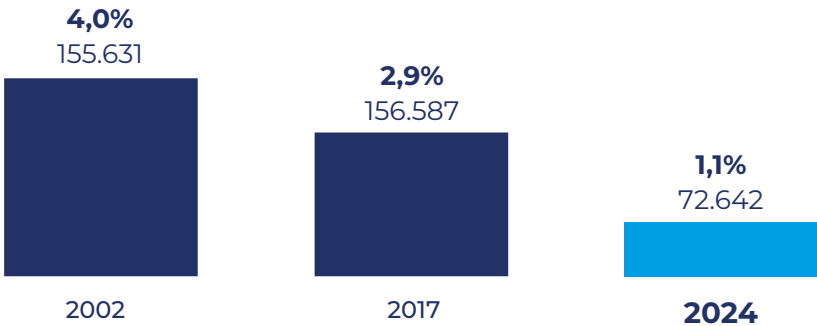

Nota: Los valores se calculan respecto al total de viviendas con información de materialidad y/o tipo de vivienda particular.
Fuente: Censo 2002, Censo 2017, Censo 2024.

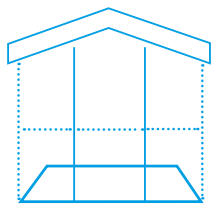

El **tipo de vivienda**, así como el índice de materialidad, permite identificar a aquellas viviendas con requerimientos de reemplazo, también denominadas **viviendas irrecuperables**:

- Se entiende como **vivienda irrecuperable por tipo**: mediagua, mejora o vivienda de emergencia, viviendas móviles y otros tipos de vivienda.
- Se entiende como **vivienda irrecuperable por materialidad**: materiales precarios o de desecho en muro o techo; sin cubierta en el techo, o bien con piso de tierra.

Figura 29. Viviendas particulares ocupadas irrecuperables por región, 2024

| Región | Nº | % |
|---|--------|------|
| Arica y Parinacota | 4.098 | 5,4% |
| Tarapacá | 5.262 | 4,5% |
| Antofagasta | 5.373 | 2,7% |
| Atacama | 2.547 | 2,6% |
| Coquimbo | 4.556 | 1,6% |
| Valparaíso | 9.343 | 1,4% |
| Metropolitana de Santiago | 15.590 | 0,6% |
| Libertador General Bernardo O'Higgins | 3.194 | 0,9% |
| Maule | 3.428 | 0,9% |
| Ñuble | 2.180 | 1,2% |
| Biobío | 5.350 | 0,9% |
| La Araucanía | 3.909 | 1,1% |
| Los Ríos | 1.708 | 1,2% |
| Los Lagos | 5.093 | 1,6% |
| Aysén del General Carlos Ibáñez del Campo | 609 | 1,5% |
| Magallanes y de la Antártica Chilena | 402 | 0,6% |
| Total | 72.642 | 1,1% |

Nota: Los valores se calculan respecto al total de viviendas particulares ocupadas con información de materialidad y/o tipo de vivienda particular.
Fuente: Censo 2024.

4.5 Tenencia de la vivienda

Si bien la forma predominante de la tenencia de la vivienda por parte de los hogares es la vivienda propia (61,1%), tanto pagada (47,3%) como en proceso de pago (13,8%), esta proporción ha disminuido en comparación con el Censo 2002 (72,5%) (véase figura 57 y 58).

De manera paralela, la tenencia en condición de arriendo ha aumentado en el mismo período, pasando de 17,7% a 26,2% (véase figura 58).



La principal forma de tenencia de viviendas es la propia, que corresponde al 61,1%.

Figura 57. Tenencia de la vivienda por parte de los hogares, 2024

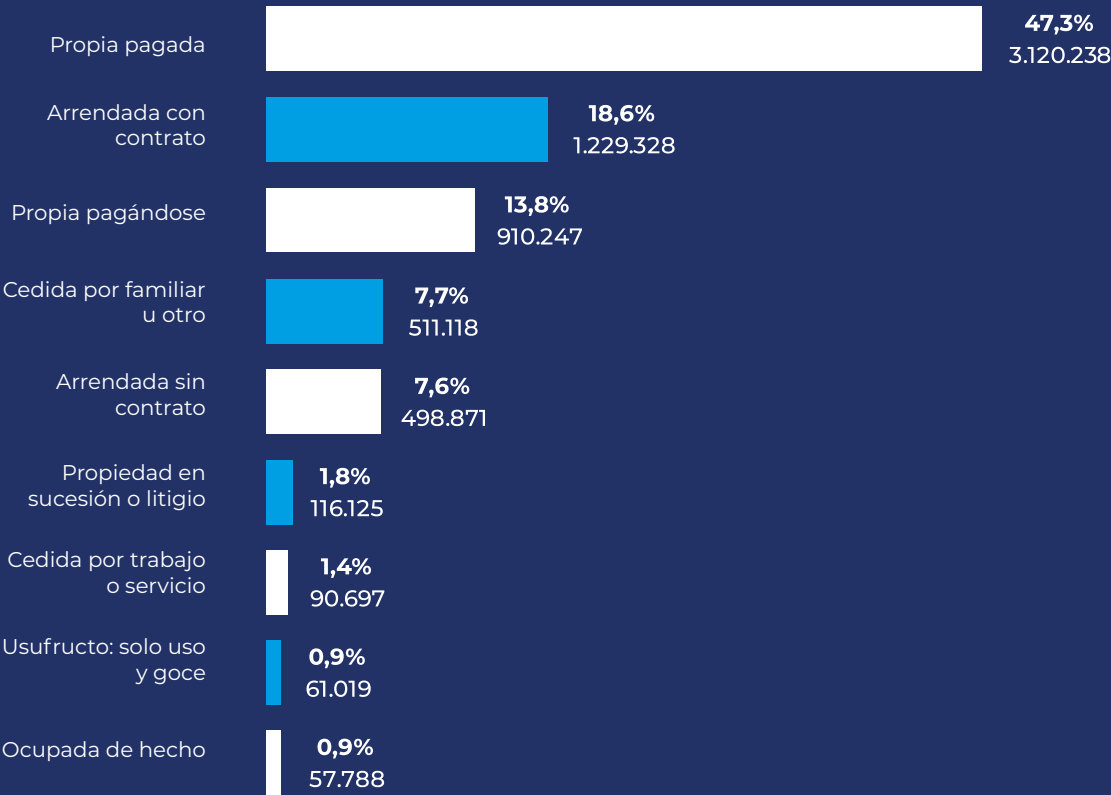

Nota: Los valores se calculan respecto al total de viviendas particulares ocupadas con información de tenencia.
Fuente: Censo 2024.

Figura 58. Porcentaje de hogares con vivienda propia y porcentaje de hogares con vivienda arrendada, 2002-2024

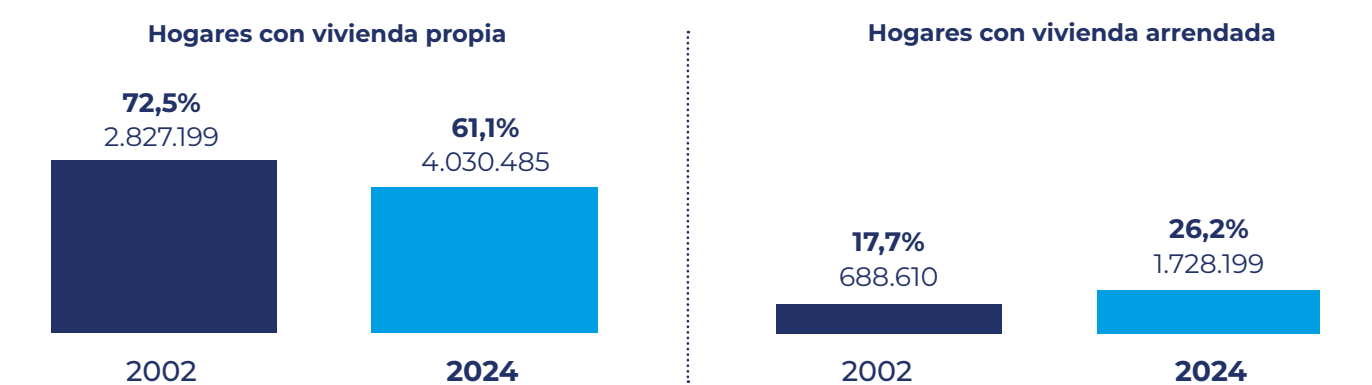

Notas: (1) La categoría vivienda propia considera los casos de “Propia pagada” y “Propia pagándose”. La categoría vivienda arrendada considera los casos de “Arrendada con contrato” y “Arrendada sin contrato”. (2) En el año 2002 esta pregunta se realizó a nivel de vivienda, extrapolándose a nivel de hogares.

Fuente: Censo 2024.

A nivel territorial, las regiones con mayor porcentaje de hogares que residen en viviendas propias (pagadas o pagándose) son Maule (70,3%), Ñuble (69,4%) y La Araucanía (69%). En contraste, las regiones con las menores proporciones corresponden a Tarapacá (47,7%), Antofagasta (48,6%) y Arica y Parinacota (53,4%) (véase tabla 30).

Tabla 30. Viviendas según condición de tenencia por región, 2024

| Región | Propia | | Arrendada | |
|---|-----------|-------|-----------|-------|
| | Nº | % | Nº | % |
| Arica y Parinacota | 43.014 | 53,4% | 21.082 | 26,2% |
| Tarapacá | 57.900 | 47,7% | 42.770 | 35,2% |
| Antofagasta | 103.793 | 48,6% | 73.908 | 34,6% |
| Atacama | 66.878 | 64,9% | 19.955 | 19,4% |
| Coquimbo | 193.476 | 66,1% | 62.038 | 21,2% |
| Valparaíso | 427.015 | 60,9% | 171.478 | 24,5% |
| Metropolitana de Santiago | 1.457.650 | 56,1% | 860.433 | 33,1% |
| Libertador General Bernardo O'Higgins | 232.589 | 66,4% | 69.879 | 19,9% |
| Maule | 285.919 | 70,3% | 69.454 | 17,1% |
| Ñuble | 132.183 | 69,4% | 31.210 | 16,4% |
| Biobío | 391.589 | 67,6% | 114.320 | 19,7% |
| La Araucanía | 257.716 | 69,0% | 66.281 | 17,8% |
| Los Ríos | 95.840 | 64,5% | 29.353 | 19,8% |
| Los Lagos | 220.861 | 66,5% | 70.220 | 21,1% |
| Aysén del General Carlos Ibáñez del Campo | 24.340 | 60,9% | 10.563 | 26,4% |
| Magallanes y de la Antártica Chilena | 39.722 | 63,0% | 15.255 | 24,2% |
| Total | 4.030.485 | 61,1% | 1.728.199 | 26,2% |

Notas: (1) Los valores se calculan respecto al total de viviendas particulares ocupadas con información de tenencia. (2) La categoría vivienda propia considera los casos de “Propia pagada” y “Propia pagándose”. La categoría vivienda arrendada considera los casos de “Arrendada con contrato” y “Arrendada sin contrato”.

Fuente: Censo 2024.

4.6 Acceso a servicios básicos

4.6.1 Agua

Fuente de origen del agua

La principal fuente de origen del agua en las viviendas particulares ocupadas con moradores presentes corresponde a la red pública (92,3%). Le siguen el pozo o noria (4,1%), el camión aljibe (2%) y agua proveniente de ríos, vertientes o esteros (1,5%) (véase figura 59).

El abastecimiento de agua desde la red pública ha aumentado en 1,3 puntos porcentuales desde 2002 (véase figura 60).



En el 92,3% de las viviendas particulares ocupadas obtiene el agua desde la red pública.

Figura 59. Porcentaje de viviendas según fuente de origen del agua, 2024



Notas: (1) Los valores se calculan respecto al total de viviendas particulares ocupadas con información sobre fuente de origen del agua. (2) Debido al redondeo de las cifras, la suma de los valores puede no totalizar el 100%.
Fuente: Censo 2024.

Figura 60. Viviendas con acceso a la red pública de agua, 2002-2024

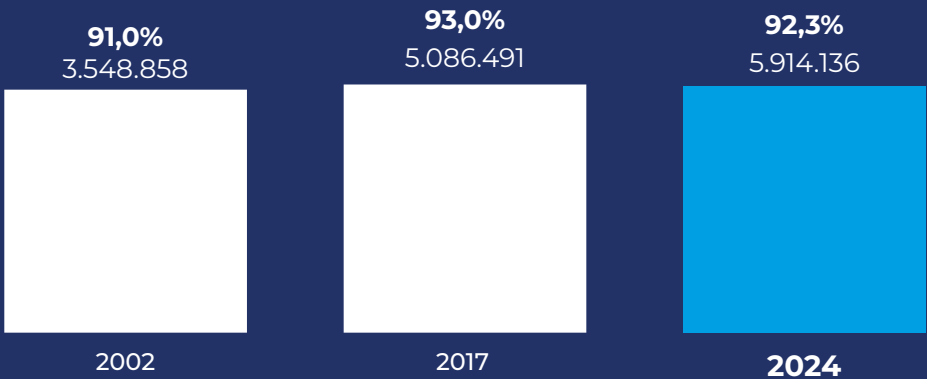

Notas: (1) Los valores se calculan respecto al total de viviendas particulares ocupadas con información sobre fuente de origen del agua. (2) Debido al redondeo de las cifras, la suma de los valores puede no totalizar el 100%.
Fuente: Censo 2002, Censo 2017, Censo 2024.

La región que presenta el menor nivel de acceso a la red pública del agua es Los Ríos (80,1%). A continuación, otras siete regiones presentan porcentajes inferiores al 90%, mientras que tres regiones adicionales se ubican por debajo del promedio nacional (véase *tabla 31*).

Tabla 31. Porcentaje de viviendas con acceso al agua por red pública por región, 2024

|  | Región | % |
|--|---|-------------|
| | Arica y Parinacota | 91,0 |
| | Tarapacá | 88,4 |
| | Antofagasta | 95,9 |
| | Atacama | 87,1 |
| | Coquimbo | 90,0 |
| | Valparaíso | 92,8 |
| | Metropolitana de Santiago | 97,9 |
| | Libertador General Bernardo O'Higgins | 94,7 |
| | Maule | 90,2 |
| | Ñuble | 81,5 |
| | Biobío | 89,9 |
| | La Araucanía | 80,3 |
| | Los Ríos | 80,1 |
| | Los Lagos | 81,1 |
| | Aysén del General Carlos Ibáñez del Campo | 87,4 |
| | Magallanes y de la Antártica Chilena | 95,4 |
| | Total | 92,3 |

Notas: (1) Los valores se calculan respecto al total de viviendas particulares ocupadas con información sobre sistema de distribución de agua. (2) Debido al redondeo de las cifras, la suma de los valores puede no totalizar el 100%.
Fuente: Censo 2024.

Adicionalmente, la Región del Ñuble presenta el mayor porcentaje de viviendas que se abastecen de agua mediante pozo o noria (14,5%), mientras que la Región de Atacama concentra la mayor proporción de viviendas abastecidas por camión aljibe (10,2%). Por su parte, la Región de Los Ríos

registra el porcentaje más alto de viviendas que obtienen agua desde ríos vertientes (10,1%). Estos resultados evidencian una heterogeneidad territorial en las condiciones de abastecimiento hídrico del país (véase *tabla 32*).

Tabla 32. Porcentaje de viviendas según fuente de acceso al agua por región, 2024

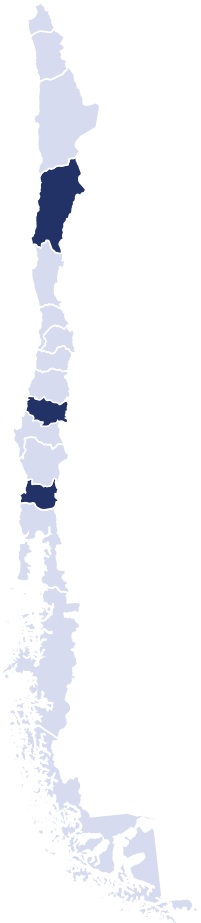
|  | Región | Pozo o noria (%) | Camión aljibe (%) | Río o vertiente (%) |
|--|---|------------------|-------------------|---------------------|
| | | | | |
| | Arica y Parinacota | 2,9 | 5,3 | 0,9 |
| | Tarapacá | 1,2 | 9,7 | 0,6 |
| | Antofagasta | 0,2 | 3,7 | 0,2 |
| | Atacama | 1,5 | 10,2 | 1,1 |
| | Coquimbo | 3,2 | 5,9 | 0,9 |
| | Valparaíso | 3,4 | 3,6 | 0,3 |
| | Metropolitana de Santiago | 1,5 | 0,4 | 0,2 |
| | Libertador General Bernardo O'Higgins | 3,8 | 1,2 | 0,3 |
| | Maule | 7,0 | 1,4 | 1,4 |
| | Ñuble | 14,5 | 2,7 | 1,2 |
| | Biobío | 6,5 | 1,3 | 2,3 |
| | La Araucanía | 9,3 | 4,6 | 5,9 |
| | Los Ríos | 8,5 | 1,3 | 10,1 |
| | Los Lagos | 10,4 | 1,3 | 7,3 |
| | Aysén del General Carlos Ibáñez del Campo | 2,6 | 0,2 | 9,8 |
| | Magallanes y de la Antártica Chilena | 1,2 | 1,9 | 1,5 |
| | Total | 4,1 | 2,0 | 1,5 |

Notas: (1) Los valores se calculan respecto al total de viviendas particulares ocupadas con información sobre sistema de distribución de agua. (2) Debido al redondeo de las cifras, la suma de los valores puede no totalizar el 100%.

Fuente: Censo 2024.

Sistema de distribución de agua

En el 96,7% de las viviendas particulares ocupadas, el sistema de distribución de agua corresponde a una llave ubicada al interior de la vivienda. Este indicador muestra un aumento sostenido respecto de 2002, año en que alcanzaba el 91,2% (véase figura 61 y 62).

Figura 61. Sistema de distribución de agua en la vivienda, 2024

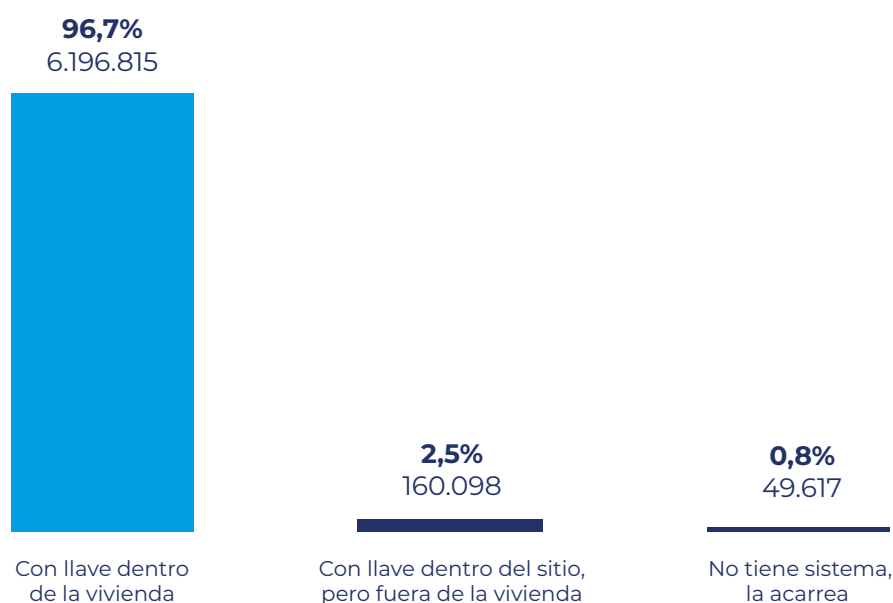

Notas: (1) Los valores se calculan respecto al total de viviendas particulares ocupadas con información sobre sistema de distribución de agua. (2) Debido al redondeo de las cifras, la suma de los valores puede no totalizar el 100%.

Fuente: Censo 2024.

Figura 62. Viviendas con llave en su interior, 2002-2024

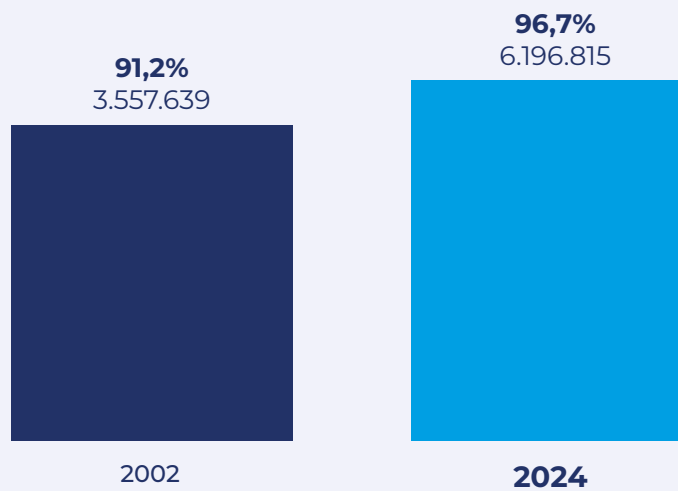

Notas: (1) Los valores se calculan respecto al total de viviendas particulares ocupadas con información sobre sistema de distribución de agua. (2) Debido al redondeo de las cifras, la suma de los valores puede no totalizar el 100%.

Fuente: Censo 2002, Censo 2024.

A nivel nacional, 49.617 viviendas (0,8%) no cuentan con un sistema de distribución de agua. No obstante, se observan diferencias territoriales relevantes. En la Región de Tarapacá, el 5,2% de las viviendas se encuentra en dicha condición, seguida por Atacama (4,8%) y Arica y Parinacota (4,4%). Asimismo, otras cinco regiones presentan valores superiores al promedio nacional, aunque inferiores al 2% (véase *tabla 33*).

Tabla 33. Porcentaje de viviendas sin sistema de distribución de agua, por región, 2024

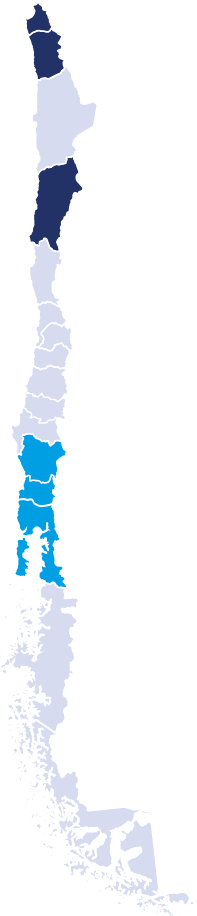
|  | Región | Nº | % |
|--|---|---------------|------------|
| | Arica y Parinacota | 3.370 | 4,4 |
| | Tarapacá | 6.029 | 5,2 |
| | Antofagasta | 3.397 | 1,7 |
| | Atacama | 4.742 | 4,8 |
| | Coquimbo | 4.393 | 1,5 |
| | Valparaíso | 4.588 | 0,7 |
| | Metropolitana de Santiago | 3.955 | 0,2 |
| | Libertador General Bernardo O'Higgins | 1.745 | 0,5 |
| | Maule | 2.207 | 0,6 |
| | Ñuble | 1.493 | 0,8 |
| | Biobío | 2.215 | 0,4 |
| | La Araucanía | 6.335 | 1,7 |
| | Los Ríos | 928 | 0,6 |
| | Los Lagos | 3.312 | 1,0 |
| | Aysén del General Carlos Ibáñez del Campo | 447 | 1,1 |
| | Magallanes y de la Antártica Chilena | 461 | 0,7 |
| | Total | 49.617 | 0,8 |

Notas: (1) Los valores se calculan respecto al total de viviendas particulares ocupadas con información sobre sistema de distribución de agua. (2) Debido al redondeo de las cifras, la suma de los valores puede no totalizar el 100%.
Fuente: Censo 2024.

4.6.2 Servicios sanitarios

El 97% de las viviendas particulares ocupadas dispone de un sistema sanitario conectado a una red de alcantarillado o fosa séptica, equivalente a 6.216.588 unidades habitacionales. Esta proporción representa un avance respecto de 2002, año en que el 90,6% de las viviendas contaba con este tipo de solución (véase figura 63 y 64).

Por otra parte, 190.055 viviendas (3%) presentan servicios higiénicos conectados a pozo negro, en un cajón, baño seco o químico, o bien carecen de dichos servicios. En esta última condición se identifican 14.794 viviendas a nivel nacional (0,2%) (véase figura 63).



El 97% de las viviendas particulares ocupadas cuenta con un servicio sanitario conectado a una red de alcantarillado o fosa séptica.

Figura 63. Servicio higiénico de la vivienda, 2024

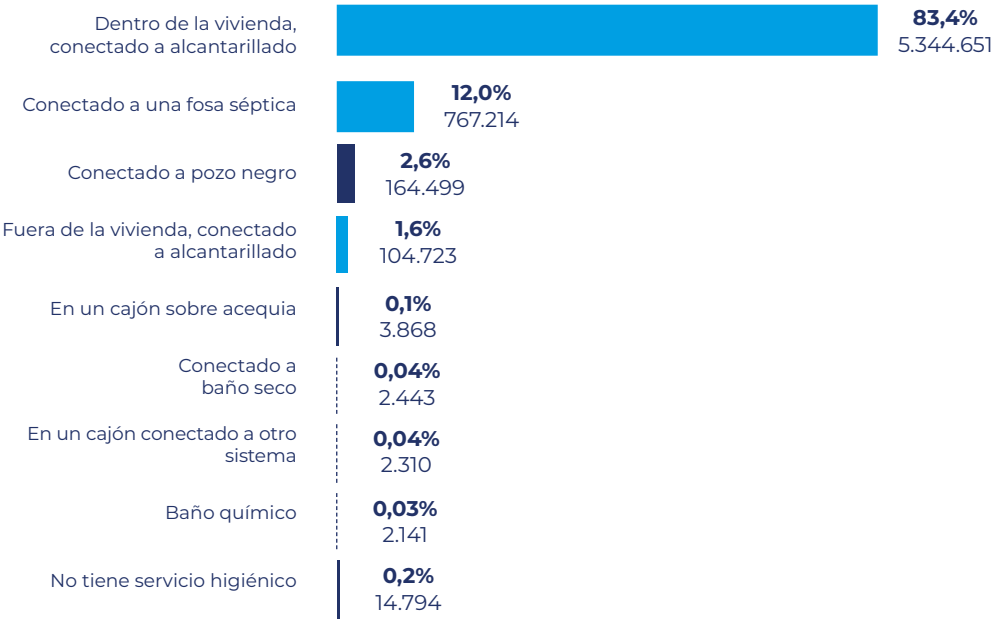

Notas: (1) Los valores se calculan respecto al total de viviendas con información de servicio higiénico. (2) Debido al redondeo de las cifras, la suma de los valores puede no totalizar el 100%.

Fuente: Censo 2024.

Figura 64. Viviendas con conexión al alcantarillado o fosa séptica, 2002 y 2024

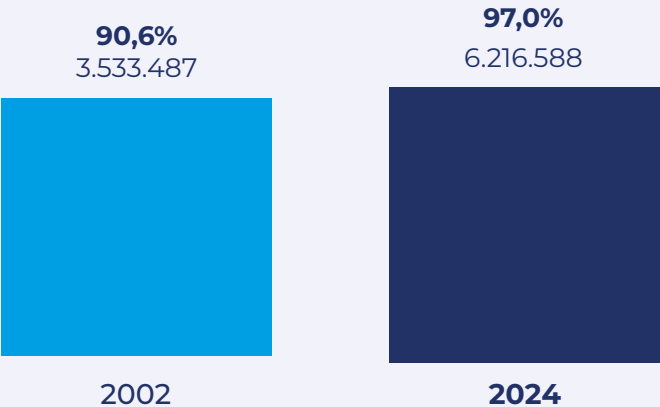

Fuente: Censo 2002, Censo 2024

A nivel territorial la situación presenta una marcada heterogeneidad. En la Región Metropolitana (99,5%) y en la Región de Magallanes (99,1%), el acceso a servicios higiénicos conectados a alcantarillado o fosa séptica es prácticamente universal. En contraste, las regiones de Los Lagos (88,2%), La Araucanía (89,8%) y Los Ríos (89,8%) no alcanzan el 90% de cobertura. Además, otras siete regiones se sitúan por debajo del promedio nacional de 97% (véase *tabla 34*).

Tabla 34. Viviendas conectadas al alcantarillado o fosa séptica por región, 2024

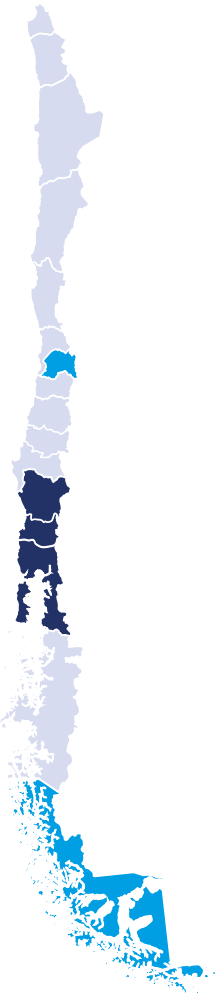
| | Región | Nº | % |
|--|---|------------------|--------------|
|  | Arica y Parinacota | 71.420 | 94,1 |
| | Tarapacá | 109.439 | 94,3 |
| | Antofagasta | 197.759 | 97,9 |
| | Atacama | 95.424 | 95,6 |
| | Coquimbo | 275.846 | 96,8 |
| | Valparaíso | 671.686 | 98,0 |
| | Metropolitana de Santiago | 2.485.177 | 99,5 |
| | Libertador General Bernardo O'Higgins | 331.819 | 96,8 |
| | Maule | 389.383 | 97,4 |
| | Ñuble | 180.840 | 96,5 |
| | Biobío | 555.283 | 97,8 |
| | La Araucanía | 331.662 | 89,8 |
| | Los Ríos | 131.438 | 89,8 |
| | Los Lagos | 289.910 | 88,2 |
| | Aysén del General Carlos Ibáñez del Campo | 37.954 | 95,8 |
| | Magallanes y de la Antártica Chilena | 61.548 | 99,1 |
| | Total | 6.216.588 | 97,0% |

Nota: Los valores se calculan respecto al total de viviendas con información de servicio higiénico.
Fuente: Censo 2024.

Paralelamente, la Región de Valparaíso concentra la mayor cantidad de viviendas sin acceso a servicios higiénicos, con 2.530 unidades. En términos relativos, el mayor porcentaje de viviendas en esta condición se registra en la Región de Arica y Parinacota (0,6%), seguida de Tarapacá, Atacama, Valparaíso y Los Ríos, regiones donde el 0,4% de las viviendas carece de servicios higiénicos (véase tabla 35).

Tabla 35. Viviendas que no cuentan con servicio higiénico por región, 2024

|  | Región | Nº | % |
|--|---|---------------|-------------|
| | Arica y Parinacota | 426 | 0,6% |
| | Tarapacá | 407 | 0,4% |
| | Antofagasta | 495 | 0,2% |
| | Atacama | 371 | 0,4% |
| | Coquimbo | 953 | 0,3% |
| | Valparaíso | 2.530 | 0,4% |
| | Metropolitana de Santiago | 2.290 | 0,1% |
| | Libertador General Bernardo O'Higgins | 1.158 | 0,3% |
| | Maule | 1.146 | 0,3% |
| | Ñuble | 568 | 0,3% |
| | Biobío | 1.473 | 0,3% |
| | La Araucanía | 1.207 | 0,3% |
| | Los Ríos | 529 | 0,4% |
| | Los Lagos | 1.074 | 0,3% |
| | Aysén del General Carlos Ibáñez del Campo | 102 | 0,3% |
| | Magallanes y de la Antártica Chilena | 65 | 0,1% |
| | Total | 14.794 | 0,2% |

Nota: Los valores se calculan respecto al total de viviendas con información de servicio higiénico.
Fuente: Censo 2024.

4.6.3 Energía eléctrica

El 99,6% de las viviendas dispone de energía eléctrica. La red pública constituye la principal fuente de acceso, alcanzando al 98,6% de las viviendas.

Por su parte, las unidades que utilizan placa solar corresponden al 0,5%, equivalente a 32.343 viviendas. En comparación, en 2002 solo 2.507 viviendas (0,1%) contaban con este tipo de instalación (véase figuras 67).



El 99,6% de las viviendas cuenta con energía eléctrica.

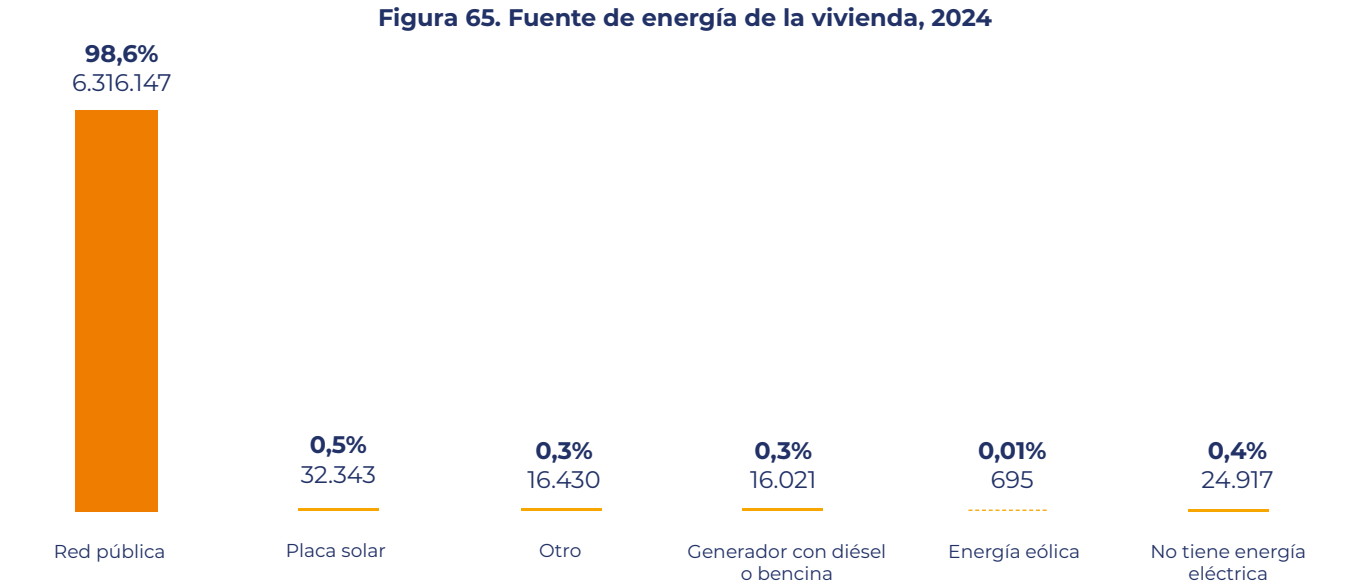

Notas: (1) Los valores se calculan respecto al total de viviendas con información sobre la fuente de energía eléctrica. (2) Debido al redondeo de las cifras, la suma de los valores puede no totalizar el 100%.
Fuente: Censo 2024.

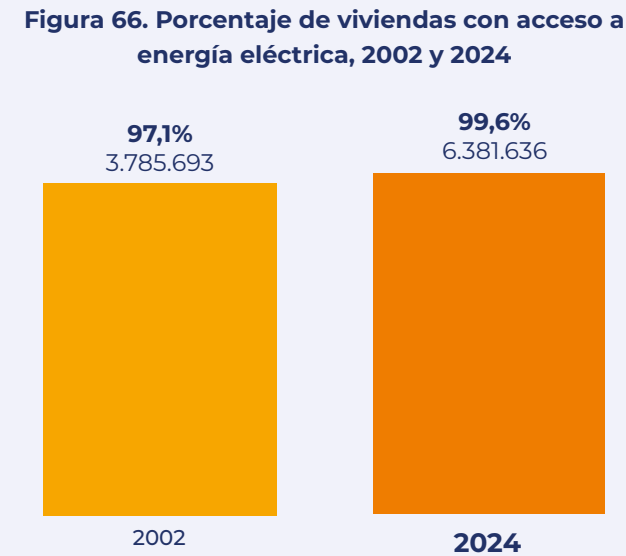

Notas: (1) Los valores se calculan respecto al total de viviendas con información sobre la fuente de energía eléctrica. (2) Debido al redondeo de las cifras, la suma de los valores puede no totalizar el 100%.
Fuente: Censo 2024.

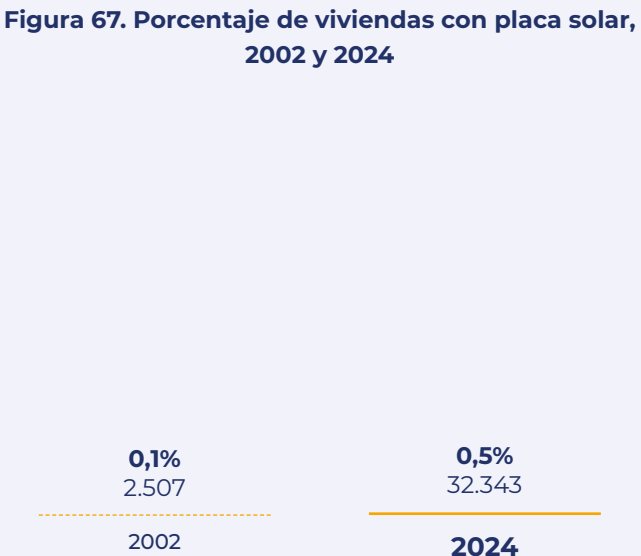

Notas: (1) Los valores se calculan respecto al total de viviendas con información sobre la fuente de energía eléctrica. (2) Debido al redondeo de las cifras, la suma de los valores puede no totalizar el 100%.
Fuente: Censo 2024.

A nivel regional, la Región de La Araucanía registra el mayor porcentaje de viviendas sin energía eléctrica (1,4%) y concentra también la mayor cantidad, con 5.264 unidades, equivalente al 21,1% del total nacional. En términos relativos, le sigue la Región de Arica y Parinacota (1,0%), mientras que en términos absolutos la Región de Valparaíso ocupa la segunda posición, con 2.780 viviendas sin acceso a energía eléctrica.

Tabla 36. Viviendas sin acceso a energía eléctrica por región, 2024

|  | Región | Nº | % |
|--|---|---------------|-------------|
| | Arica y Parinacota | 724 | 1,0% |
| | Tarapacá | 825 | 0,7% |
| | Antofagasta | 902 | 0,4% |
| | Atacama | 807 | 0,8% |
| | Coquimbo | 1.906 | 0,7% |
| | Valparaíso | 2.780 | 0,4% |
| | Metropolitana de Santiago | 2.259 | 0,1% |
| | Libertador General Bernardo O'Higgins | 1.190 | 0,3% |
| | Maule | 1.347 | 0,3% |
| | Ñuble | 1.034 | 0,6% |
| | Biobío | 2.250 | 0,4% |
| | La Araucanía | 5.264 | 1,4% |
| | Los Ríos | 1.119 | 0,8% |
| | Los Lagos | 2.162 | 0,7% |
| | Aysén del General Carlos Ibáñez del Campo | 228 | 0,6% |
| | Magallanes y de la Antártica Chilena | 120 | 0,2% |
| | Total | 24.917 | 0,4% |

Nota: Los valores se calculan respecto al total de viviendas con información sobre la fuente de energía eléctrica
Fuente: Censo 2024.

4.6.4 Fuentes de energía para cocinar o calefaccionar

La principal fuente de energía o combustible utilizada por los hogares para cocinar es el gas (87,6%), seguida por electricidad (6,7%) y leña o pellet (5,2%). En el Censo 2002, si bien el gas presenta cifras similares, la electricidad representaba el 0,2% y leña el 12,3%, evidenciándose un cambio en los patrones de consumo. Destaca la Región Metropolitana, donde se registra la mayor proporción de viviendas que utilizan electricidad como principal fuente de energía para cocinar (12,3%) (véase figura 68, 69 y tabla 37).



En el 87,6% de los hogares, la principal fuente de energía utilizada para cocinar es el gas.

Figura 68. Principales fuentes de energía de los hogares para cocinar, 2024

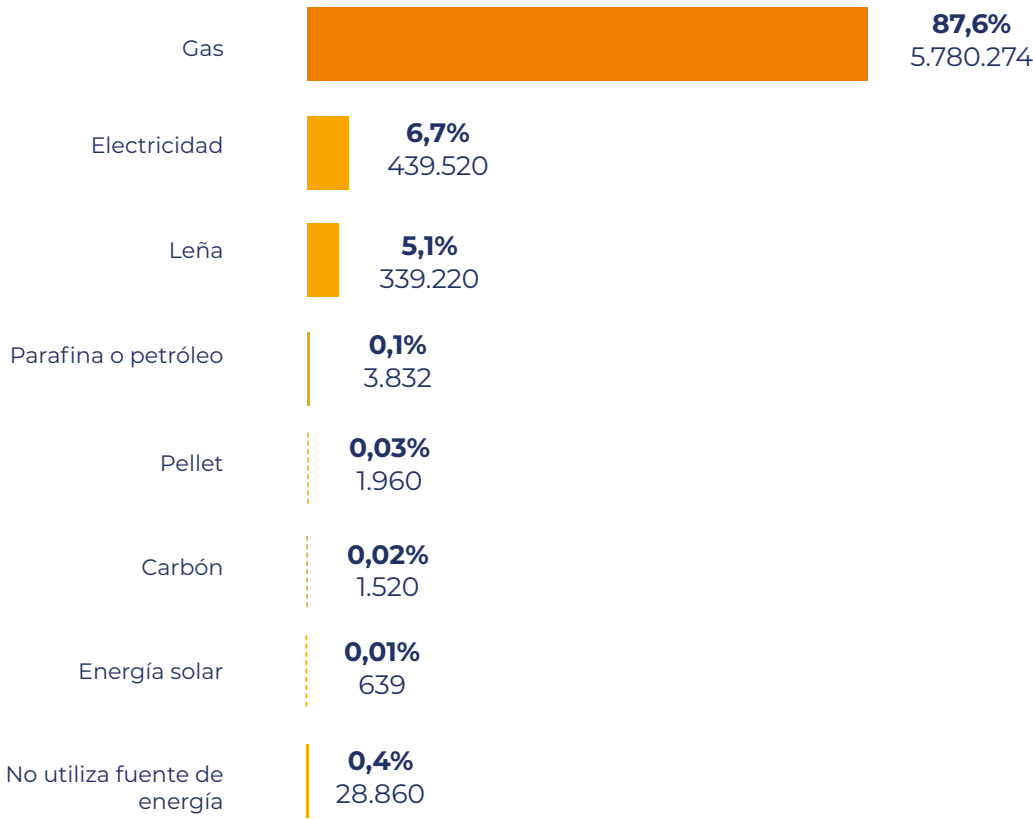

Notas: (1) Los valores se calculan respecto al total de hogares con información sobre la fuente de energía o combustible para cocinar. (2) Debido al redondeo de las cifras, la suma de los valores puede no totalizar el 100%.

Fuente: Censo 2024.

Figura 69. Fuentes de energía de los hogares para cocinar, 2002-2024

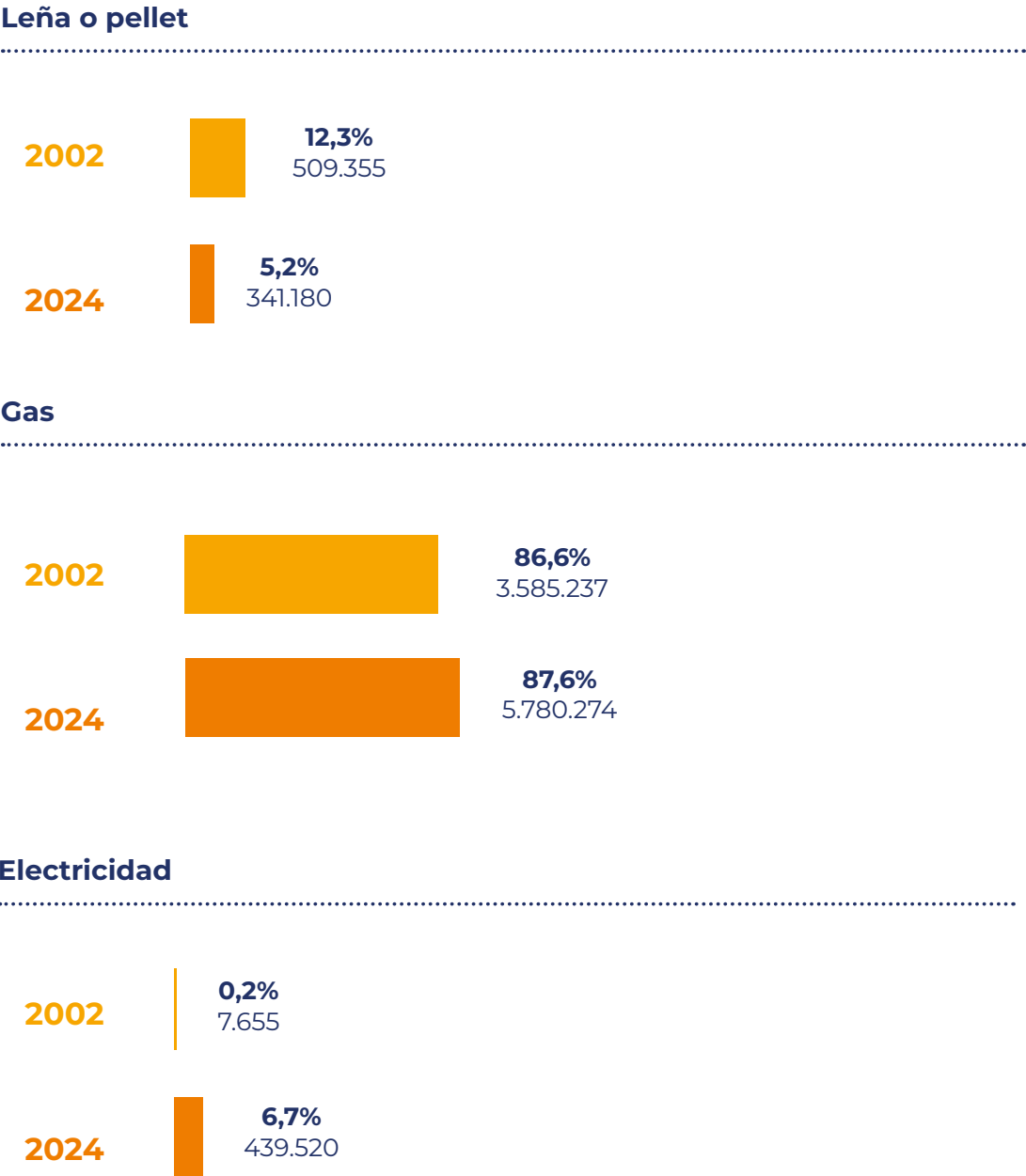

Nota: Los valores se calculan respecto al total de hogares con información sobre la fuente de energía o combustible para cocinar.
Fuente: Censo 2002, Censo 2024.

Las regiones del sur del país, desde La Araucanía hasta Aysén, presentan un consumo de leña en torno al 28% de los hogares. Por otro lado, la Región Metropolitana presenta un uso de electricidad para cocinar considerablemente mayor que el observado en el resto de las regiones.

Tabla 37. Porcentaje de hogares que utiliza leña y electricidad para cocinar por región, 2024

|  | Región | Leña (%) | Electricidad (%) |
|--|---|----------|------------------|
| | Arica y Parinacota | 1,3 | 2,0 |
| | Tarapacá | 0,5 | 3,4 |
| | Antofagasta | 0,3 | 5,7 |
| | Atacama | 0,7 | 2,1 |
| | Coquimbo | 1,6 | 3,2 |
| | Valparaíso | 0,6 | 4,2 |
| | Metropolitana de Santiago | 0,1 | 12,3 |
| | Libertador General Bernardo O'Higgins | 2,0 | 1,6 |
| | Maule | 2,9 | 1,2 |
| | Ñuble | 7,5 | 1,3 |
| | Biobío | 6,4 | 3,9 |
| | La Araucanía | 27,9 | 3,2 |
| | Los Ríos | 29,0 | 2,2 |
| | Los Lagos | 28,4 | 2,4 |
| | Aysén del General Carlos Ibáñez del Campo | 28,2 | 1,4 |
| | Magallanes y de la Antártica Chilena | 2,0 | 1,4 |
| | Total | 5,1 | 6,7 |

Fuente: Censo 2024.

En paralelo, la fuente de energía predominante utilizada por los hogares para calefaccionar es el gas (25,6%), seguido por leña (24,4%), electricidad (19,5%) y parafina (10,3%), mientras que el 17,6% no utiliza energía para calefaccionar.

Figura 70. Principales fuentes de energía de los hogares para calefaccionar, 2024

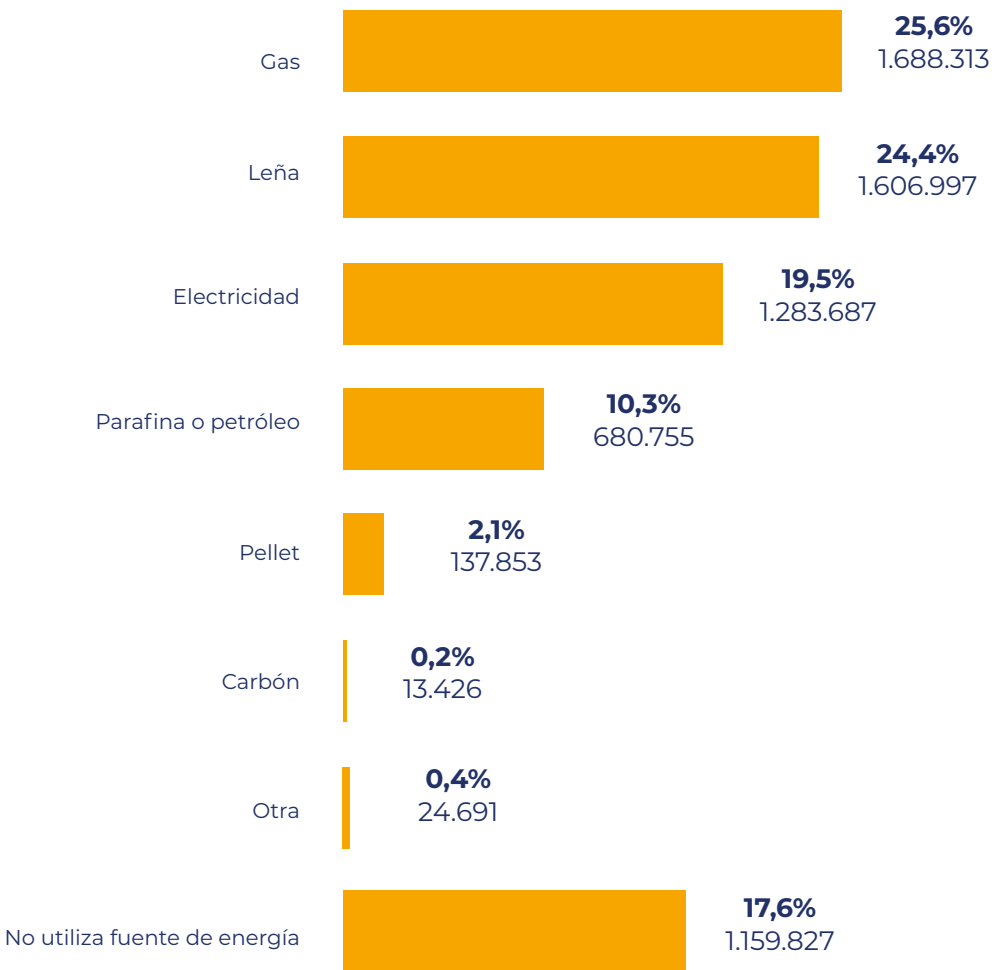

Notas: (1) Los valores se calculan respecto al total de hogares con información sobre la fuente de energía o combustible para calefaccionar. (2) Debido al redondeo de las cifras, la suma de los valores puede no totalizar el 100%.

Fuente: Censo 2024.

Más del 60% de los hogares en las regiones del norte del país, desde Arica y Parinacota hasta Atacama, no utilizan fuentes de energía para calefaccionar. Le siguen las regiones de Coquimbo (49,7%) y Valparaíso (27,6%) (véase *tabla 38*).

Tabla 38. Hogares que no utilizan energías para calefaccionar por región, 2024

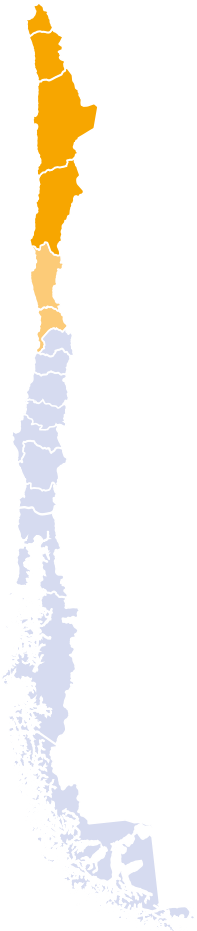
|  | Región | % |
|--|---|-------------|
| | Arica y Parinacota | 82,8 |
| | Tarapacá | 74,9 |
| | Antofagasta | 63,8 |
| | Atacama | 61,9 |
| | Coquimbo | 49,7 |
| | Valparaíso | 27,6 |
| | Metropolitana de Santiago | 14,1 |
| | Libertador General Bernardo O'Higgins | 7,8 |
| | Maule | 5 |
| | Ñuble | 3,5 |
| | Biobío | 5,1 |
| | La Araucanía | 1,9 |
| | Los Ríos | 1,3 |
| | Los Lagos | 1,4 |
| | Aysén del General Carlos Ibáñez del Campo | 0,3 |
| | Magallanes y de la Antártica Chilena | 0,1 |
| | Total | 17,6 |

Fuente: Censo 2024.

4.6.5 Internet

El 93,2% de los hogares dispone de algún tipo de servicio de internet, lo que representa un incremento significativo respecto de 2002, año en que el 10,2% de los hogares contaba con acceso a este servicio.



El 93,2% de los hogares dispone de internet.

Figura 71. Hogares con acceso a internet, 2002 y 2024

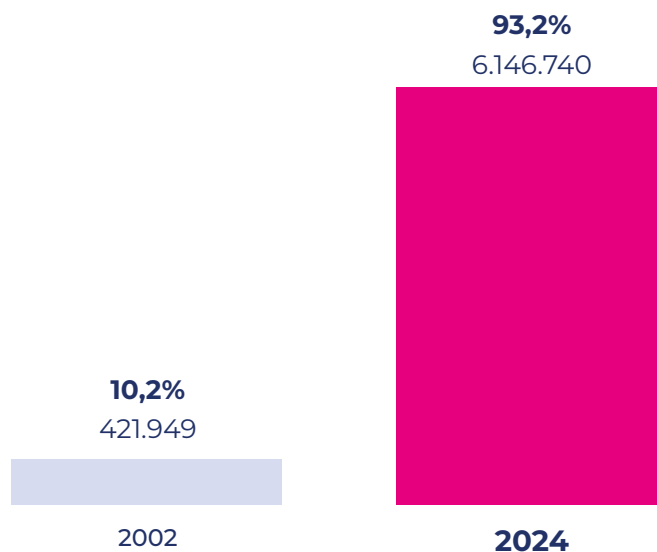

Nota: Para 2024, los valores se calculan respecto al total de hogares con información en las preguntas de disponibilidad de internet fija, internet móvil e internet por conexión satelital. Para 2002, Los valores se calculan respecto al total de hogares con información en la pregunta 15, utilizando la categoría "Conexión a internet".

Fuente: Censo 2002, Censo 2024.

Figura 72. Servicios para acceder a internet de los hogares, 2024

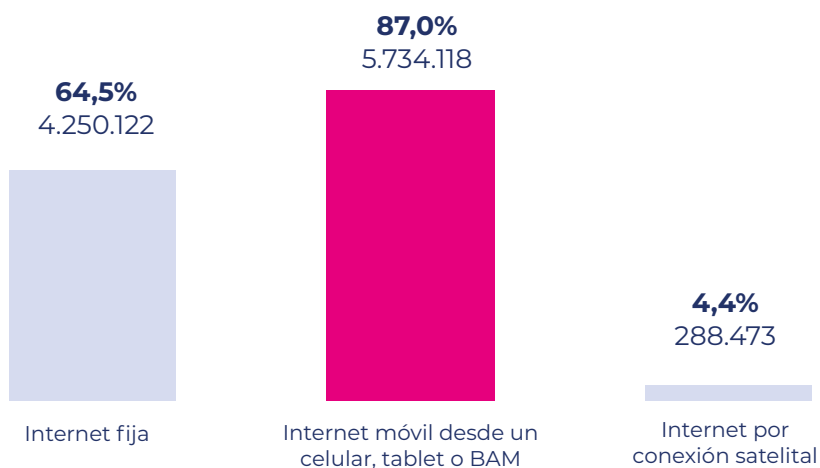

Nota: Los valores se calculan respecto al total de hogares con respuesta en la disponibilidad de estos servicios.

Fuente: Censo 2024.

Al desagregar territorialmente, se observan diferencias de casi 10 puntos porcentuales entre regiones. En las regiones de Ñuble, La Araucanía, Maule y Los Ríos, más del 10% de los hogares no cuenta con acceso a internet.

Tabla 39. Porcentaje de los hogares sin acceso a internet por región, 2024

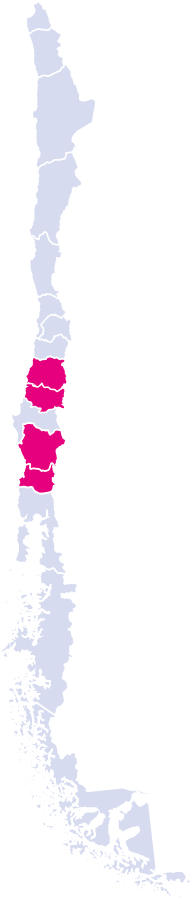
|  | Región | % |
|--|---|------|
| | Arica y Parinacota | 5,6 |
| | Tarapacá | 4,7 |
| | Antofagasta | 3,5 |
| | Atacama | 6,7 |
| | Coquimbo | 7,9 |
| | Valparaíso | 6,0 |
| | Metropolitana de Santiago | 4,4 |
| | Libertador General Bernardo O'Higgins | 8,8 |
| | Maule | 10,6 |
| | Ñuble | 12,7 |
| | Biobío | 8,1 |
| | La Araucanía | 12,7 |
| | Los Ríos | 10,1 |
| | Los Lagos | 9,2 |
| | Aysén del General Carlos Ibáñez del Campo | 8,9 |
| | Magallanes y de la Antártica Chilena | 4,7 |
| | Total | 6,8 |

Nota: El acceso a internet agrupa las categorías internet fija, internet móvil e internet por conexión satelital del cuestionario censal. Los valores se calculan respecto al total de hogares con respuesta en la disponibilidad de estos servicios.
Fuente: Censo 2024.

5.

Principales aprendizajes de los resultados e implicancias para la toma de decisiones

Los resultados del Censo 2024, junto con las series anteriores, evidencian el progresivo envejecimiento de la población nacional desde 1992. A comienzos de la década de 1990, de cada 100 personas de 15 años o más, 22,2 tenían 65 años o más; en 2024, esta cifra asciende a 79 personas por cada 100. Este fenómeno está influido por diversos factores, entre ellos, el aumento de la esperanza de vida, la reducción de la fecundidad y los recientes flujos migratorios.

En consecuencia, la proporción de personas de 65 años o más dentro del total de la población pasó de 6,5% en 1992 a 14% en 2024, lo que plantea importantes desafíos sociales y económicos. Parte de estos desafíos se vinculan a otros resultados censales: el 32,6% de la población de 65 años o más presenta discapacidad, cifra que aumenta con la edad y, es más alta en mujeres. Además, 766 mil hogares (11,6%) están conformados exclusivamente por personas mayores, de los cuales 454.764 son unipersonales, es decir, casos en que una persona mayor vive sola. Estos datos invitan a profundizar el análisis sobre las necesidades de este segmento de la población.

Paralelamente, se observa una disminución en la proporción de personas de 14 años o menos, en línea con la baja en la fecundidad. Entre las mujeres de 15 a 49 años, el 56,6% tiene hijos/as, con un número promedio de 1,97 hijos por mujer, cifra 22% menor que en 1992. Por otro lado, el envejecimiento de la población se ve parcialmente compensado por la mayor presencia de población inmigrante, la que representa el 8,8% de los residentes habituales del país. Esta población se concentra principalmente en el grupo de 15 a 64 años, es decir, en el tramo de edad con mayor participación laboral, y el 64,9% de las mujeres inmigrantes internacionales de este grupo tiene hijos, cifra 9,5 puntos porcentuales por sobre el mismo indicador para mujeres nacidas en el país.

En conjunto, estos cambios han transformado la estructura etaria de la población residente en Chile: el país ha pasado de tener una pirámide poblacional expansiva en 1992 —con una base joven más ancha— a una pirámide regresiva en 2024, caracterizada por una base más estrecha y una proporción creciente de personas en los grupos intermedios y superiores.

Otra dimensión del Censo 2024 da cuenta de los desafíos en materia de vivienda e infraestructura sanitaria y energética. Aunque el número de viviendas irrecuperables ha disminuido considerablemente en las últimas tres décadas, persisten realidades regionales que requieren atención. En la región de Arica y Parinacota, por ejemplo, más del 5% de las viviendas presentan esta condición. De manera similar, el hacinamiento, aunque ha disminuido sostenidamente, afecta a 388.287 viviendas en 2024 (6,1%).

En el ámbito sanitario, 492.693 viviendas (7,7%) no cuentan con acceso a la red pública de agua, 49.617 (0,8%) carecen de un sistema de distribución de agua y deben acarrearla, y 14.794 viviendas (0,2%) no dispone de servicios higiénicos.

En cuanto a la energía eléctrica, el acceso es prácticamente universal, con el 99,6% de las viviendas. Las brechas existentes se concentran principalmente en la Región de La Araucanía, con 5.264 viviendas sin acceso, cerca de un quinto de las viviendas del país en esta situación.

Paralelamente, se observa que la electricidad ha ganado terreno frente al uso de leña para cocinar. Sin embargo, en las regiones del sur del país, desde La Araucanía hasta Aysén, aproximadamente 28% de los hogares todavía utiliza leña para estas labores.

Respecto al acceso a internet, se observa un notable incremento, pasando de 10,2% en 2002 a 93,2% en 2024. No obstante, existen diferencias regionales significativas, siendo Ñuble y Maule las regiones con menor acceso (87,3% y 89,4%, respectivamente).

Estos resultados, entre otros obtenidos del Censo 2024, inciden en múltiples ámbitos del desarrollo del país y el bienestar de la población, al proporcionar información sobre cuántos somos, dónde y cómo vivimos. Los datos constituyen una herramienta esencial para la planificación de políticas públicas y la toma de decisiones del sector privado, orientadas a atender las necesidades de la población y sus territorios en los próximos años.

